商報
Commercial Journal
上海 Shanghai
本報創刊於民國二十年
新五六四號
發行人 路清華
今日本報一張半
零售每份國幣千元（外埠另加郵費）
內政部登記證京警滬字第八十二號
中華郵政登記認爲第一類新聞紙
上海郵政管理局執照第二五二號
電話 九二九二一 九三八九二

# 美兩院聯席會議通過 援外法案列入我國

## 各國應得援助數額尚未決定

【中央社華盛頓十三日專電】美兩院聯席會議今日同意將中國列爲美國對外緊急援助法案中之四受助國之一，並規定援款數目，仍留原定之五億九千七百萬美元。今日經四小時之討論所通過之最後法案，將於十五日提交參衆兩院討論通過。此項法案，並未爲四國規定個別確定數目，故目前尚不能確切道出中國可獲幾何。兩院聯席會議中之參議員，允諾衆院方面提出列入中國之要求，但規定將來自聯總結束後，救濟法案中之撥款（在此法案下尚有未撥出之款一千八百萬美元），或在預料中之國務院援華方案下之撥款，將在國會在現行法案下，爲中國所指定款項之數目內扣除。范登堡告記者稱：聯席會議中諸議員，一致認爲對中國應有一特別法案，而不應列入現行方案中。然另一方面，各委員一致同意在促成此項法案之觀念下，中國實有獲得援助之資格。衆院既已對中國開方便之門，復將中國刪除，似爲一「不合理」之舉。按中國在此法案下，將獲得若干款項，需視國會所將撥出之數額而定。假定國會爲中國撥出六千萬美元，則以後對聯總結束後救濟基金所餘之一千八百萬美元，作任何撥款，即將在此項緊急援助法案下所規定之款額中減除之。若將來在審議中之國務院援華方案下，爲中國撥出額外款項，此額似亦將自現行法案下撥出之款額中扣除之。此在中國所應獲部份中所扣除之款額，將用於援助其他三國。故中國在此法案下，所獲得之款額，將根據將來中國在聯總結束後救濟方案下所撥得之款額，以及在將來國務院方案下所撥得之款額而有所變動。至於中國將獲得款項若干，則爲兩院撥款委員會之事。范氏指稱：衆院所提之援華六千萬美元之數字，僅出現於衆院辯論時，及衆院外交委員會之報告中。范氏繼稱：將中國列入現行法案一節，將可「催促」國務院向國會提出其援華方案。

按將中國列入臨時援助方案之問題，成爲兩院聯席會議通過最後法案之主要障礙。該會曾經十小時之久，始將參衆院所通過之個別法案中之歧異點，予以消除。范登堡稱：兩院聯席會議於解決中國問題時，所遭受之困難，係在對三歐洲國援助計劃方面已有所「準備」，而對中國方面則無。

又聯總結束後，救濟中國方案下之二千七百五十萬美元，僅係在其初步階段，故據估計，此項款額在國務院提出援華方案前，當可使中國渡過時艱。此項款額，將不在緊急援助方案下之將來撥款中扣除。

合衆社訊：參衆兩院十三日會議已克服反對將中國列入援外案之意見，並同意緊急援外法案撥款五億九千七百萬美元，以救助法、義、奧、中四國。折衷方案將交由參衆兩院作最後決定，十五日或可見分曉。折衷方案對四國所需款項總數並未減低，此種措置，僅爲一種承認，蓋除復興金融公司將預支一億五千萬美元外，並無的款，須待國會撥款後，始得應用。

路透社訊：聯席委員會通過之案，規定一九四八年三月三十一日爲終止臨時援助之期。此外，並規定美國至少應有小麥五千萬布許爾，以供明年不時之需。又衆院所已通過之若干修正案，已經聯席委員會刪除。如設立參衆兩院聯合委員會，以監督援助計劃，以及衆院案中述及共產黨，共產主義，或蘇聯之各部份。惟聯席委員會已通過一則廣泛之規定，應會任何受援國家，有入於共產勢力控制者，將立即停止供給援助。

## 遠東美蘇「冷戰」日趨激烈

【合衆社華盛頓十四日電】美蘇之間所謂「冷戰」，即美蘇兩國在全世界進行之政治，經濟與思想鬥爭，料在未來數月間，將在遠東方面更形緊張。據目前種種跡象顯之，此間負責方面甚恐美蘇關係在東方之朝鮮，中國，日本三條戰線上更形緊張。

蘇聯斥爲美國工具之聯合國朝鮮委員會，已定一月初旬飛赴漢城，以實行其任務。如蘇聯拒絕該委員會進入北部佔領區，則此委員會僅能在南部執行任務，如是則仍無濟於事，朝鮮仍將分裂爲二。另一方面，蘇聯顯係已在北部樹立強烈之共產主義，並欲北部政府在美蘇軍隊一旦撤離時，得以統治朝鮮全國。不論何方有理，不論何國勝利，負責方面多認美蘇關係在此過程中，日益緊張。

美國之共和黨國會，亟欲中國能獲相當之經濟援助，以協助中央政府抵抗共產主義，惟亦將使美蘇關係更形緊張。國務院雖不如共和黨諸領袖，認爲應給予中國以大規模援助，然種種跡象指出，國務院亦將同意共和黨之援華計劃。

至於日本方面，則美蘇兩國分歧之點，即在對日和約如何簽訂，如何管制日本等。美國與遠東委員會其他各國雖有決定，但不能使蘇聯放棄其堅持對日和會否決權之意見，亦不能進而捨棄蘇聯擬訂和約，果如是則分裂之勢已成矣。此一問題，具有決定性之因素，即在中國。中國迄今堅持參加太平洋戰爭之四強，應保有否決權，與蘇聯同調，惟中國又拒絕他國之參加和會。種種跡象指陳，如美英兩國能使中國改變其意見，放棄否決權，則美英將實行捨棄蘇聯進行一切矣。但英不能捨棄中國，以進行一切。

不論東方此三大戰線有何結果，此間目前意見認爲：最近將來，美蘇在遠東問題上之意見，並無接近之可能性存在，美蘇兩國關係之緊張，將日益增加。

## 財部高級人員透露 管制銀行辦法 不久即可公佈

【本報南京特派員十四日專電】據財政部某高級官員透露，財政部對擬定一管制銀行辦法，不久即可公佈實施。該項新辦法主要內容爲，限制銀行利用存款從事銀行業務以外之活動，該官員拒絕透露限制之方法，僅稱：新辦法較舊有銀行管理辦法嚴格數倍，並謂：國行及商業銀行同樣適用管理辦法，其中部份業務之管制，將通過金融管理局。

## 公教人員指數計薪 各方紛請政府實施

### 待遇計委會仍在研究中

【本報南京特派員十四日專電】公教人員待遇，自明年一月起按生活指數發薪之擬議，國庫以無力負担，並表示對此未完成方案，將不考慮。若干參政員聞悉後，深爲遺憾，已決定於下週五該會駐委會開會時提出，籲請政府體諒公教人員生活之艱苦，仍按指數給薪，而利行政效率。【又電】在京之立法委員，以公教人員生活極爲清苦，政府要人民爲國効勞，必先使其飽暖，否則整日思米思柴，有何精力服務，政府實不應以負担過重爲詞，必須以安定生活爲主。

【本報南京特派員十四日專電】報載主管國庫當局，認爲依指數發薪事實上有困難，故對依指數發薪之計劃不復考慮。據立委劉景南等稱，目前公教人員生活，極爲清苦，對於指數發薪辦法，囑望甚殷。按主計處所公佈指數爲五萬倍，以一百元底薪中下級人員爲例，每月收入以之四十元依指數，超出三十元之數，即七十元按指數百分之十五計，並不過二百萬元，較目前所入多出有限，此項辦法，如不能實行，

【中央社南京十四日電】公教人員待遇依照生活指數分區調整辦法，雖因國庫負担過大，恐難實行，但公教人員待遇調整計劃委員會各委員，仍參酌立法院之建議，與國庫之實際情形，續密研究方案，將在基數及級數方面，詳加研討。

## 主計處決定各機關 卅六年度追加預算 共計一千九百億元

【本報南京特派員十四日專電】中央各機關卅六年度經費追加預算問題，國府主計處已決依行政院所訂標準，不分等級，一律照其原預算及追加預算伸算併計追加八成，按十一及十二兩個月份計列，國府本身所屬各部會處及立法司法考試監察四院等機關，亦一律照上述標準，一併計列，綜計擬定追加數，共爲一千九百零二億一千九百二十九萬二千元。

又據財政部錢幣司稱：籌辦確不顧事實，如今後不按立法院建議辦法，立法院決予反對。且認指數發薪辦法頗爲合理，且爲數較目前所多有限，實行並無困難。

## 陳質平訪菲總統

【中央社馬尼剌十四日專電】據碧瑤訊：菲總統羅哈斯與我駐菲公使陳質平，昨晚曾在碧瑤菲總統夏季別墅作三十分鐘之會談。會談內容，並未宣佈，但相信會談及市場菲化問題，及中菲民航協定兩點。陳氏於昨晨赴碧瑤，預定今將與菲副總統兼外長季里諾會談。聯合社訊：菲律賓參議院議長亞凡里諾稱中國之行將暫緩，以待下屆國會會議之結束。

## 郵電費緩加案 立法院呈文 今日遞國府

【本報南京特派員十四日專電】昨日立法院會議通過呈請國府將郵電資費緩加價案，據悉：立法院定十五日將此項呈文遞呈國府，並將咨請行政院知照。

一經試用 保證滿意
中國毛巾廠股份有限公司出品

## 浙贛路上饒段 業已通抵東鄉

【中央社南昌十四日電】浙贛鐵路上饒至貴溪段，計長八十五公里，業已鋪軌，開始通車，日內即可越貴溪鷹潭，廿日可通抵東鄉，距離時間已不足百公里。

## 張君勱赴美 將與華府交換我國局勢意見

【本報南京特派員十四日專電】據接近張君勱之人士談，張君勱此次出國，除在華盛頓大學作兩星期之講學外，另在華府勾留若干時日，並將與華府高級官員交換目前中國局勢之意見。張氏出國前曾在京與蔣主席會晤，對美國援華問題有詳細商談，張氏此次在美，將闡明美國積極援華之重要。

## 寶雞漢口間 舉辦卡車聯運

【中央社漢口十四日電】交通部公路總局第二七兩處，與鄂省公路局，爲溝通西北運輸，特舉辦寶（雞）漢（口）聯運直達客車，寶雞至白河，由第七運輸處負責，白河至樊城，由第二運輸處負責，樊城至漢口，由鄂省公路局負責，全程約需七日。

## 贛省縣道 年內可修竣

【中央社南昌十四日電】贛省縣道修建工作，年內決可修竣二〇七五公里，俾完成此有助戡亂之縣道網。贛省王主席昨向省參會公開表示，各縣縣道，限年底一律完成。

## 陳雪屏抵平視察

【中央社北平十四日電】青年部長陳雪屏，十四日午乘機由滬抵平，陳氏對記者稱：來平係視察性質，並處理前在平未了事務，在平將勾留四五日，即轉津南返。

## 懷甯縣長蹂躪商民 假借職權增加稅額 該縣商會籲請一致聲援

【本報懷寧十三日電】茲據懷寧縣商會電云：查本縣三十六年度營業稅，原經縣府與稅捐稽徵處以遵照省令核定稅額，本縣爲十六億，簡化配徵，關於本年七月份起兩次追加六億元，已經徵至十月份在案，乃縣長儲賢與稅捐處朱處長，秉主席治皖之際，竟詭詐手令，突將本城稅額增加至五十億之外，假借職權，蹂躪商民，莫此爲甚，近復變本加厲，私組工作隊，率領槍兵，挨號檢查，勒令蓋章，否則遭逮，慘害商業，於斯已極，現在本市各號一律被迫停業，其餘違法瀆職之處，不一而足，除另案依法解決外，謹先電陳，伏乞賜予一致聲援，以維商業，不勝迫切待命之至，懷寧縣商會理事長柯潤林暨全體商民叩文印。

## 國際痲瘋會 將在榕設立痲瘋疾民邨

【中央社福州十四日電】據悉：國際痲瘋救濟會，決定明年在福州設立一具有規模之痲瘋邨，以收容管理閩省痲瘋疾民，村內包括醫院，手工業工場，農場等設備，所有建築費及醫藥物資，由該會撥助，其經費及工作人員，則由省方負責。按閩省痲瘋疾民約達三千人，散處福州莆田古田等地，現收容管理者僅六百餘人，因經費缺之，尚無力予以治療。

## 寄韓郵件 航空較速

【中央社南京十四日電】寄往朝鮮普通信函，及書報雜誌，現已恢復收寄，惟自滬駛韓輪船班期不定，難免延誤。其有時間性之郵件，航空較爲迅捷。

## 薛篤弼赴臨潼 定今參觀涇惠渠

【中央社西安十四日電】薛篤弼部長及參加洛惠渠放水典禮人員，十四日晨七時汲抵西安，薛氏在旅所稍息後，會邀同該部司長楊乃俊及同來之新聞記者赴臨潼等處遊覽，定十五日晨赴涇陽參觀涇惠渠，並憑弔李儀祉先生墓。

## 中常會繼續討論 立委候選人名單

【中央社南京十四日電】國民黨中央常務委員會今日下午三時開第一二一次會議，張委員直藩主席，繼續討論立法委員候選人人選，整通過湖南河南兩單位，明日上午紀念週後，續開一二二次會議，討論廣東廣西四川等單位立法委員候選人。

## 軍法人員轉任司法官 五二人審竣及格

【中央社南京十四日電】勝利後因軍法機構裁減，軍法官遣散轉業，或改任普通法官者，爲數頗多，據悉：軍法人員轉任司法官之資格甄審，經司法行政部審理完竣者，共七十人，內經評定成績及格者，有五十二人，刻正在繼續審查中者，尚有五十八人。此項審查係依照軍法人員轉任司法官審查成績規定辦理，軍法人員須開具履歷，並檢取其前後制作之判詞三十份，或其他與審判有關之著作，或文稿連同學歷經歷，及銓敘部發給之合格證明文件，呈由國防部軍法處，核轉司法行政部，交付軍法人員成績審查委員會審查，其屬轉任最高法院推事者，由司法院之軍法人員成績審查委員會審查。

## 工礦考察團 參觀高雄各廠

【中央社高雄十三日電】中國工礦建設協會台灣工礦考察團雷震等一行卅餘人，由台省工業研究所長陳華洲，建設廳專員邱思聰等，陪同於考察台南北礦後，即今日上午九時卅分抵高雄，旋驅車參觀高雄港口及機械造船製鹹肥料等各工廠，明日將於參觀煉油製鋁各廠後，轉往屏東。

# 豫東收復太康

## 鄭州大軍佈防無虞 膠東龍口萊陽均有激戰

【中央社徐州十四日電】豫東國軍十三日收復太康，並將進犯睢縣之匪肅清，陳毅匪率領殘部向開封南方之陳留通許尉氏各縣竄竄，正爲國軍包圍痛擊。

【中央社鄭州十四日電】鄭州東中牟附近及南新鄭附近，十四日雖已發現有小股陳毅匪，鄭市平靜如常，鄭市之國軍均係久經戰陣勝之軍，十三日已按次進入陣地，故頗使市內十二萬市民安心。指揮部副主任兼參謀長張世希，十二日曾赴開封視察，歸後甚表滿意，並謂打擊共匪，極有把握，記者巡視全市，發現鎮靜中另有緊張之一面，即人民之守望哨已開始工作，巡邏亦出動，路燈增加而光明，重要小巷亦設有路燈。

【中央社開封十四日電】共匪一小部於十三日竄至開封鄭州間之中牟以東地區，隴海路之某小橋路被破壞，刻我正派工搶修，汴鄭間交通短期即可恢復。

【中央社開封十四日電】共匪一部於十三日進犯許昌，該地我國軍早有準備，正嚴陣以待，匪計決難得逞，另部國軍正兼程前往進剿中。

【中央社合肥十四日電】由鄂扶以北逃竄劉匪第三縱隊殘部，十四日下午二時在白雀園附近爲國軍某部迎頭堵擊，當即展開激戰，另路追剿之國軍，亦已分頭趕到，刻正合力圍剿中。

【中央社漢口十四日電】（一）大別山區各路國軍，續有進展，十三日下午國軍掃蕩部隊在龍井鎮附近，與殘匪遭遇，發生小戰鬥，廿分鐘後，匪向東逃逸。（二）信陽以南鐵路兩側國軍，展開清掃散匪工作，各路清剿部隊，推進均極神速。（三）官化店西南之中宣店附近有股匪潛伏，國軍正與地方團隊協同搜剿。

[illegible]鐵路唐山東面石門車站附近殘匪，十四日經國軍肅清，鐵路正搶修中。

【中央社北平十四日電】冀東國軍十四日收復北寧線唐榆段石門安山兩車站，昌黎與灤縣間會師國軍，預計十四日下午可會師。共匪向盧龍遷安方面潰竄，平津路局正加緊搶修，日內可恢復通車。

【中央社濟南十四日電】龍口方面之匪北海一，二，三團警備五旅於龍口東南六華里徐家地方，向龍口守軍猛犯，自九日迄十四日，已經五晝夜之激戰，刻仍在相峙中。

【中央社青島十四日電】膠東國軍連日激戰，已將萊陽西南兩區一公里之水溝頭收復，殘匪向東北方敗逃，匪在膠東之勝利宣傳已被粉碎。

【中央社青島十四日電】扼守水溝頭企圖攻擊國軍，應援萊陽部隊之匪軍第二縱隊，自十三日起，爲我步兵戰車砲兵聯合圍攻，迄十四日晨，該地已爲國軍克復，匪全部受殲，遺屍五千餘具，鹵獲正清查中。

又國軍援萊陽部隊，自一部於水溝頭擄得輝煌戰果外，另一部挺進萊陽城郊，與堅守十晝夜國軍取得聯繫夾攻，城區附近十三縱隊，企圖西逃，復爲我一部阻擊，刻仍激戰中。

【中央社瀋陽十三日電】共匪再擾遼西，其竄犯薛家屯之第八縱隊，第廿四師等部，已陷重圍，國軍刻正緊殲中。

## 投降匪軍稱 人民啣恨亟盼國軍解救

【中央社[illegible]十四日電】共匪[illegible]投誠，該縣[illegible]十二日開會歡迎，另有由[illegible]方工作人員廿一人亦出席，[illegible]在大會宣稱：渠因不滿共匪[illegible]人民，故而來歸，並稱，共匪土地改革政策，分宣傳鬥爭實行三期，現正在鬥爭時期，被鬥爭者往往追溯其三代，大部人民均被迫鬥爭之列，共方現以迫衆組織爲主，並濫用酷刑，匪方婦部與中農以上子女結婚者，一律強迫退婚，俟土地改革完成後，始准再婚，匪方布正缺乏，[illegible]，人民啼飢號寒，亟盼國軍解救。

## 居院長抵高雄

【中央社高雄十四日電】居正由台省高等法院院長楊鵬陪同，今晨八時沿台北抵高雄台省高院視察，並訪有關各機關首長，定十五日上午視察台省高院監所，召集該院人員訓話，並參觀煉油廠，十五日下午轉鳳山屏東。

## 瀋市酷寒

【中央社瀋陽十三日電】瀋市昨今兩日氣溫降至零下卅度，酷寒程度，打破過去十年之紀錄，行人滿身冰霜，鬚眉皆白，據觀象氣象學家研究，氣溫可能繼續下降，此爲廿年來稀有之氣象，瀋市及東北各收復區，在此零度下奇寒中，正面臨米荒煤荒及物價高於關內兩倍之雜關。

## 傅作義視察唐山 示冀東軍事部署

【中央社北平十四日電】傅作義總司令連日視察平漢北段防務已畢，今日上午乘機飛唐山視察，當日下午返平。

【中央社天津十四日電】傅總司令作義十四日晨十時由平飛抵唐山視察，當召集駐唐六十二軍高級官佐訓話，勉奮發努力戡平匪亂，傅氏對該軍遠自華南前來華北，極表欣慰，會代表華北民衆致慰問之意。傅氏就任華北剿匪總司令後，已視察平漢北段，此次到達唐山，冀東軍事之部署，曾有所指示，傅氏當日下午返平。

## 閩全國性職婦團體 國代選舉結果發表

【中央社福州十四日電】閩全國性職業婦團體國代選舉投票，業經省選所最後統計竣事，各候選人得票數如次：（漁會）蔡訓[illegible]，一二六五六，黃世源，二三零，陳介民，二零五八，葉松九，林岐峯，四，林鑾奮，一二二三，黃仲瑜，二八五，林德中，十一，黃以法，一，陳慕貞（女），四，黃棟，四，陳友，一，張希國，一，黃議庭，一，王寶五，蔡太，黃服，一（教育會）蔡木根，二一九八，葉松[illegible]，一二二六，黃開耀，一[illegible]（女）九[illegible][illegible]

## 立委簡貫三談旅美觀感 美國物價繼續上漲 國人態度應有轉變

【中央社南京十四日電】立法委員簡貫三氏，於十月初赴美考察，現已返國，頃就記者所詢，述其旅美觀感於次：美國自一九三九年至本年九月底之物價，如食物衣服房屋工資煤斤木料，平均漲至百分之九九·九，本年最後三個月將比去年同期上漲百分之十，本年全年之物價，可能漲至百分之十五至廿。據美全國製造家協會報告，現在美國貨幣流通量三倍於一九三九年，而工業生產量只達到百分之七十，此項差額，實係美國物價上漲之主因，至於戰後援助國外之款，在及本年六月底止，銀行貸款總數一百六十二億五千萬元以上，以在三百九十億元以上之信用擴張，爲其次要因素，以現在美國內外情勢觀察，此類因素一時不易消除，故今後美國物價，勢必繼續上漲，美元價值勢必隨之低落，我國投機商人積存美金者，亦有不能獲得其利之虞。若再度執迷不悟，徒然貽害無窮，必有同歸於盡之時。屆時難免物價繼續上漲，我國經濟情況如此艱難，必致官戶豪商獨享其利。美國物價既係繼續上漲，故若干物品價格，較之中國爲高，且中國之輕工業如棉紗毛織品，並不比美國之貨品低劣，更何必歡迎外貨而輕視國貨？總之，美國有其長處，亦有其短處，我國對於美國之態度，應以批評的客觀的立場，隨時研究其得失，指陳其是非，方顯出自立自重，而取得美國人之信服，否則適足以發生相反之結果。

不以減價號召！力求品質精良！

註冊 商標
萬象牌
各種噴漆
色澤鮮豔 品質超羣 如蒙惠顧 竭誠歡迎
工業噴漆 汽車噴漆 皮革噴漆 罩光漆 打底漆 香焦水 調金油 草帽膠 應有盡有
發行所：上海北京路第一廠 上海九江路 電話：九〇三八二
全國各大漆號五金號均售
順豐造漆廠

亞米茄表
世界準確紀錄之創造者
榮譽一
一九四六年亞米茄三十米厘表在日內瓦觀象台及英國格林威治天文台舉行之全世界名表準確競賽會中創造與絕對準確只差七萬三千分之一秒之驚人紀錄
榮譽二
一九四六年世界各地舉行計時選手比賽大會九百八十九次在倫敦舉行之世界運動會中所採用之計時表均係亞米茄

OMEGA
計時準確 · 保用一生

燃油代煤
（節省燃料三份之二）
各式鍋爐 皆可改裝
用油經濟 管理簡易

備有現貨
旋轉式柴油燃燒機
大成電機工程公司出品
上海長樂路五〇六號 電話 〇三六〇三

式樣美觀 堅固耐穿
大陸橡膠廠出品
事務所：福建中路三五二弄三號
電話：九八八六五六·九一八四二

# 外長會議休會期間 莫洛托夫急電請示

【路透社倫敦十四日電】外長會議週五之會雖在驚風駭浪中結束後，本屆外長會議之命運顯然已在飄搖之中，莫洛托夫，利用外長會之休會期間，已電莫斯科請示，此項要之步驟，蓋就過去數日之發展觀，克林姆宮近來對莫洛托夫之訓令，顯然爲否定性質，莫洛托夫在週五會議中之作風，使會議不得不暫時停頓之休會，除非馬歇爾願意聽任莫洛托夫閃避賠償問題，則延行討論議程之其他項目，亦殊無益，而就一切指示觀，馬歇爾決不願聽任莫洛托夫閃避此一重大問題。馬歇爾在週五之會中，故意申明美國之立場，聲明經濟統一之協定，包括充分解決賠償問題及自各區移運德國物資之問題，乃任何政治解決之條件，因此除非莫洛托夫，能於週一之會議中，提出處理賠償問題之新方式，則外長會議至少在目前，將陷入僵持局面，觀察家雖不信此種現象，即必然的爲會議之最後破裂，然不定復會日期之延會，究較不斷的咆哮與責駡爲佳。預料外長會議陷入僵局以後，在德國之下一步驟將爲鞏固現存之各區經濟機構，馬歇爾與貝文在週五之會中，已表示在此種局勢之下，英美區合併協定將繼續執行，但將保持門戶之開放，隨時準備他強之參加，以最後建立德國經濟之統一。莫洛托夫週五之演說，雖未盡指責之能事，然渠並未表示，願在完成議程其他事項之討論前，即使會議休會，渠於週一着重將賠償問題導入更具體的階級，或接受英美之意見，承認若不解決賠償問題，繼續討論亦屬徒然，則外長會議，或不免陷入類似一九四五年第一屆外長會議最後一週之狀態。

當時，中國及西方強國，堅決拒絕蘇聯之程序方面的意見，莫洛托夫在最後一週內，逐日提出新穎建議，以示世人以會議之失敗，不能歸咎蘇聯，近來蘇聯之宣傳，已開始預先爲莫洛托夫及其代表團解脫造成本屆外長會失敗之責任，於此値得重視者，乃爲蘇聯「消息報」之言論，該報暗示本屆外長會之結果，有賴於四外長在會外所採取之政策。

【聯合社倫敦十三日電】外長會議原定十三日開會，經十二日夜之激烈辯論，已由英國提議展限至下星期一，俾各方能平心靜氣討論。展期事已由大會秘書處公布。據美國代表團中人稱，十三日繼續開會，徒增意氣與紛擾，此爲衆所同意，休會兩日，可使四外長從容籌劃進行。預料美國務卿馬歇爾將在週末決定是否會議即行破裂。

【合衆社倫敦十三日電】外長會議在星期六下午常會之前數小時取消此項常會，以便諸代表當以客渡過兩日之週末，按此係貝文提出者，貝文既爲主人，按照輪値辦法，亦爲十三日開會之主席，此項決定擬將十二日夜盛怒激辯之場面，稍予冷却。

【合衆社倫敦十三日電】馬歇爾將軍十三日決定在星期一日以前，對於是否打開外長會議僵局問題保留最後決定，馬歇爾之決定係與莫洛托夫共餐後所作者。

蘇聯與西方列強之關係極爲緊張，故十三日之常會亦臨時取消，以作兩日之「冷部」。據可靠方面消息：馬歇爾業已決定，如蘇聯拒絕撤回德國賠償一百億元之要求，則美國代表團將不再談判。西方列強代表團均得一種印象，即星期一日之會議將爲一種僵候，足以斷定外長是否決裂，抑能另尋和好之法，若干美國代表對前途甚表悲觀，關於美國在決裂必須採取決定一點，美國駐德司令克萊將軍實爲此項主張之代表，渠稱：美國已接近非作決定不可之一點，如仍不決定，則吾人無責任當局將實行採取決定行動，但尚未到最後關頭，如莫洛托夫屈服一之態度不變，則吾人無寧贊成迅速決裂，但莫洛托夫或可提出一種折衷辦法，以遷延最後決裂，無論如何，四強外長須用數日之時間，以作如何「同意或反對」之決定。

## 莫斯科廣播 評外長會議

【路透社倫敦十三日電】莫斯科電台評述員稱，英美報紙述及外長會議之「絕望」，透露其因企圖以外長會議可能的失敗歸咎蘇聯之計劃之失敗，而感覺之不安，英美報紙言論，已暴露反動份子所施之欺詐技倆，由於蘇聯代表團之業已撕破彼企圖使德國，成爲戰略基地，企圖分解德國與攫取和約成立者之假面具，反動份子，業已惱羞成怒，莫洛托夫已明示關於賠償問題之協定，須依守約執行，決不可視若廢紙，世界輿論一致批准蘇代表團之目標，即建立統一民主的德國，使其履行對他國之義務，並爲德國人民之利益而發展其經濟。

共和黨參議員會議發表之十點計劃如下：（一）儘速鼓勵生產之增加。（二）消除政府之非必要支出，並減少公債及捐稅。（三）限制輸出，尤其是對並未遭戰爭破壞各國之輸出。（四）限制銀行非生產貸放之增加。（五）限制消費貸款不當的增加。（六）支持自動消減浪費穀糧之計劃。（七）支持鼓勵節約儲蓄之一般計劃。（八）授權總統與工業成立臨時及志願協定，以限制商品種類，同時並規定主要商品之優先生產。（九）延長管制一年。（十）給予當局以必要範圍內之權力，以防止物品交易所之過份而不當的投機。

## 杜魯門發表聲明 義獨立遭受威脅時 美將考慮適當措施

【路透社華盛頓十三日電】杜魯門總統今日發表關於美軍自義撤退之聲明謂，美軍雖即將全自義大利撤退，然美國仍將考慮適當的措施，以防義大利之獨立今後遭受威脅時，得以維持該國之和平自由及獨立，杜魯門之聲明有云：「美國爲履行對義和約之義務，雖已撤退其駐義之軍隊，惟美國對於義大利之維護其自由及獨立，繼續保持興趣，苟事態之演變，顯示對義和約所據之義大利的自由及獨立，已受直接或間接威脅時，美國以和約簽字國及聯合國會員國之地位，將不得不考慮爲維持和平及安全所需之適當步驟。」按駐義末批美軍約一千六百名定星期一自賴格宏登輪撤退。

【合衆社華盛頓十三日電】杜魯門總統十三日稱：美軍雖由義大利撤退，但美國仍將竭力保存一自由獨立之義大利。據稱：以目前情勢觀之，義大利之自由與獨立已直接間接被威脅，美國不得不考慮採取適當之措施，以保障和平及安全。

【聯合社華盛頓十三日電】駐義大利美軍之最後一批，計一千六百人，已準備在利格杭乘運輸艦回國，杜魯門總統於十三日夜發出警告稱，義大利之自由與獨立，如受直接或間接威脅，美國將考慮採取維持治安之適當辦法。總統之正式聲明長一百字，並未提及義大利共產黨領導之罷工騷亂，僅慎重聲明美國雖遵約撤兵，但對維持義大利之和平與獨立，並未失去注意。同時據傳美政府現正積極考慮以現代軍器供應義大利受和約限制之少數軍隊，此訊未經官方證實。

## 義國民議會贊成 政府反罷工措置

【合衆社羅馬十三日電】國民議會十三日贊成政府對共產黨領導之羅馬總罷工之處置辦法，左派雖要求調查警察反罷工活動，但議會卒以二一六對一一一票否決此案。基督教民主黨，右派社會黨（薩拉加特領導），中間派共和黨，自由主義者及若干右派小黨均擁護政府，大抵即路斯貝里目下研究擬建立之混合內閣各黨派。僅共產黨及其合作者左派社會黨投票贊成共產黨提出調查內政部長用警察破壞罷工未成之動議。

【聯合社羅馬十三日電】義大利共產黨在議會中提議調查羅馬全省總罷工兩日內之警察行動，十三日夜以二一六票對一一一票否決。辯論時叫囂呼號，共產黨議長台拉西尼不得不宣告暫停。

## 蘇捷簽訂 貿易協定

【聯合社莫斯科十四日電】此間觀察家今日推想，蘇聯與捷克昨在此間簽訂之五年貿易協定，或爲蘇聯與歐洲其他各國簽訂此類商約之先聲，即參加馬歇爾計劃之若干國最後亦將與之締約。英國宣佈明年五月開談英蘇商約，加之蘇聯昨與捷克所簽訂之商約，均爲蘇聯計劃經濟革命性運用之信號，亦爲蘇聯對馬歇爾計劃之答復。蘇捷商約所規定彼此供給之物品，每年約達美金一億元。

## 美國資助學生肄業國外大學 交換者共約二十二國 我國已完成初步手續

【聯合社華盛頓十三日電】杜魯門總統今日任命一教育委員會，遴選學生數千名，由美軍剩餘物資出售所得貨款，資助在外國各大學肄業，以資溝通文化，第一批學生約在明年二月出國。爲期二十年，經費約在美金一億四千萬元以上。指定交換學生者共約廿二國，其中僅中國已完成初步手續。緬甸，菲律賓，義大利，紐西蘭，希臘，埃及與比利時各國正在研究草約中。

## 墨西哥政府修正進口稅 解救美元恐慌

【聯合社華盛頓十三日電】墨西哥政府爲解救美元恐慌起見，已下令修正進口稅則，大抵提高美國貨之進口稅至一九四二年水準。美國國務院已得悉新稅則於十二月二十日起實施。

## 土耳其 反共運動 風起雲湧

【中央社安哥拉十三日專電】際此土國西北邊境各省戒嚴令即將解除，及美國對土軍事援助源源輸入之際，土耳其反共運動，係由愛國風起雲湧，此新運動，係由學生知識份子及反對黨之民主黨所領導。但土政府保持其沉默，伊斯丹堡大學生聯誼會發表宣言稱：「戒嚴令行將解除，吾人將見共黨活動之復活，如吾人仍將履行對我國敵人共產主義作戰之任務。」土國有力之無黨派報紙「祖國報」頃列佈消息稱：土政府已獲得莫斯科方面對其駐土境特務人員之特別指令，據稱其要點乃利用金錢收買擁護者，兩盼「在土國全境刺激民情使其不能明辨事態」，繼而醞釀內戰，該報要求土國政府公佈此項祕密指令。

## 越當局破獲 謀刺保大案

【聯合社香港十四日電】今日，西貢消息稱，有人陰謀暗殺安南遜王保大，法國特務接到情報，已予破獲。越南男子三人及中國女子三人已被捕，惟三華婦則以證據不足開釋，被押三男子已解往越南。

## 大別山區殲匪記 過去日寇與李先念部在此葬身 今日劉匪也走上末路

【中央社記者康繼宏九江十四日電】今日華中的剿匪軍事，事實上就是豫鄂皖邊大別山區的對劉伯承殘部的掃蕩工作，這是一件有關長江流域治安的大事，全國人民，對之最爲關切，六省剿匪會議結束後，國防部白部長崇禧奉命成立了九江指揮所，來負責主持這一區域的剿匪軍事。目前大別山區殘匪，業在國軍的緊密包圍圈中，軍事形勢及匪軍實力上觀察，殘匪已不足威脅長江流域的治安了。

在地理上講，大別山是秦嶺山脈的一部份，他從陝西省伸入河南，橫亙於河南湖北，安徽三省的邊緣，形成了長江淮河的分水嶺，和黃河長江流域平原的分界線。目前李先念，劉伯承兩股匪衆，就想攫取這一山岳一帶作根據地，來擾亂華中，但是經白部長的部署，與國軍的奮力進剿，李先念和劉伯承部，沒有在大別山區內，生根立足的可能，他們不得不沿大別山區南北交通的山隘，即有名的武勝關西竄，企越過平漢路而西，但是李先念的殘部，一過平漢路，就遭國軍的迎頭痛擊，其主力第十第十二兩縱隊，全部就殲。這是展開剿匪軍事兩軍以來，最大的一戰，在各戰場上，從未有過一次聚殲匪衆兩中縱隊的先例。而且在這一戰役中，更生俘匪第十縱隊司令員王宏坤。匪西竄時所以選定武勝關這一山隘，完全是因爲其他形勢的險要，扼武勝關即可控制黃河平原，與長江流域的交通咽喉，亦無異對中國心臟的武漢三鎮，插上一把刺刀，其用心不可謂不惡，但是匪的夢想，現在已成泡影，而且匪衆本身，亦已成爲甕中之鼈。據前方消息，李先念本人也可能在這一地區被擒。

大別山區橫跨豫鄂皖三省，包括六七個縣份，這些縣份，都是十分貧窮的地方，但是交通却很方便，這幾個地點，目前大部都已經被國軍克復，僅一二縣境內，尚有劉伯誠的殘部，因爲這些地方一貧如洗，劉伯承想在這兒實行虛僞的土地革命，和階級鬥爭，根本就沒有對象，所以二三個月來，劉伯承在山區以內，就是狼奔豕突，幷未立下什麼基礎，據俘匪供稱，劉伯承在竄入大別山區的時候，的確有一番打算，擬在山區建立一處今日的「梁山泊」，「團長」以上的匪，在進入山區時，每人都帶了三兩金子，「營長」以下的匪幹部，每人身上都有鉅額僞中洲銀行的鈔票，作爲建立據點的資本。結果這不過是一場好夢，由於國軍的步步進迫，山區的太窮，迫得他們祗有向西逃竄。

在歷史上大別山向爲兵家必爭之地，抗戰時期，日本人幾次想攻取大別山，以鞏固他在華中的地位，但是李宗仁將軍在老河口坐鎭指揮，使日本根本無機可乘，保持了這一地區的乾淨。勝利後共匪李先念曾一度盤踞於此，但是經國軍痛擊後，李先念就倉皇的逃去，而他的部下殘匪，則大部被殲。這次劉伯承匪衆在國軍跟蹤緊迫之下，又想走日本人和李先念的老路，再度竄入大別山，但是這又如何可能呢。

大別山區對華中戰局的戰略意義，是十分重大的，國軍能控制大別山，就可以保持黃河流域的交通線，可以保證長江流域的安全。自這幾天前方的軍事情形看來，繼山東戰役輝煌的戰史，劉伯承及李先念的殘匪，可能在這一戰中全部就殲，這一勝利，雖在開始，但我們今日已可預料慶祝，據前方一個高級軍官今天對記者說，三個月後華中的剿匪工作，即可完全結束了。

## 關於對日和約會議 英國答覆中蘇照會 四強以外不參加將妨礙和約有效解決 使用否決權必致阻撓和約之早日完成

【路透社倫敦十三日電】英國政府十三日夜發表英國答中蘇兩國政府關於舉行對日和約預備會議建議案之覆文，拒絕蘇聯之由四強外長會議討論對日和約之建議，英國贊成由更廣大基礎之會議舉行對日和約之初步討論，並不得使用強國之否決權，英覆文明白指出參加對日和約初步討論之國，不應僅以四強爲限，且應包括曾協助戰敗日本之國，以及對於太平洋區未來和平有重大利益之國。英政府並主張在初步討論會議中，關於重大事件之決議，應以與會國家三分之二多數同意始能成立。英覆文並表示希望其他強國，對於此一與亞洲人民福利有重大關係之問題，得以儘可能早日謀取合理解決之精神，予以處理。英覆文並聲明，英國政府認爲無論在設立外長會議之一九四五年柏林會議中或遠東委員會之議事規程中，均未強制規定，在考慮對日和約中必須採用外長會議或遠東委員會之程序。英國致蘇之覆文，並聲明英國將準備接受在華召開會議之邀請，惟覺在華盛頓舉行比較更爲便利。至於不使四強以外之國參加，勢將妨礙和約問題之有效解決，蓋四強以外之其他國家固有權在每一階段充分陳述其意見也。英政府且認討論對日和約時使用否決權不僅將阻撓和約之早日完成，且與各主要參戰國應處相等地位之原則相牴觸。英政府前項意見，已由貝文外相署名送致中國王世杰外長，蘇駐英大使薩魯平並以副本一份送致美駐英大使陶格拉斯。

## 我接英覆照

【聯合社南京十四日電】外交發言人今日宣稱，關於日本和會問題，中國政府已接英國政府覆照，聲明不能贊成中國主張在華召開預備會議，並由遠東委員會各國一致參加。

## 澳外長表示 支持英照會

【中央社雪梨十四日專電】澳外長伊瓦特今表示澳支持英國對於其致中美蘇三國之照會中所表示對於日本和約問題初步解決之意見。伊瓦特稱：英國之意見完全符合八月澳培拉不列顛聯合國會商討對日和約會議中所商獲之共同意見，並主張採用三分之二多數表決之提議。渠稱：外長會議未同意澳洲紐西蘭及南非此數國積極參與戰爭國家參預討論，此對於歐洲和約商訂遲未實現自有關係。渠強調

## 美共和黨發表 反通貨膨脹計劃 包括十點以遏止生活費上漲

【路透社華盛頓十三日電】參議院共和黨議員舉行會議以後，業於十三日夜發表包括十點之反通貨膨脹計劃，宗旨在以自動行動爲主，輔以若干政府之管制措施，以遏止生活費用之上漲。共和黨參議員會議之宣言，並指杜魯門政府未能鼓勵個人自由之主動力，而美國之得以成爲世界最強之國，以及美國人民之得以成爲最愉快自由之民族，即係本於此等個人自由而完成。

## 日人野心

【聯合社馬尼剌十四日電】知事今日引述菲政府某要員之談話稱，日本將在和約中，設法釋放軍事法庭定讞之全部日本戰爭犯。渠稱：在對日和約商討方面，不能重演上述情形。澳洲不能接受不包括澳洲在內之準備對日和約之任何程序。

## 羅斯福夫人反對 高壓手段

【聯合社日內瓦十四日電】聯合國人權委員會主席羅斯福夫人今日在此宣稱：美國現有一種採取高壓手段之傾向，吾人如完全自信有力使美國式民主成功，則此種高壓手段殊非必要。吾人並不集中全力，積極發展民主，亦不發揮自信力以應付各種局勢，確係事實。羅夫人並論自由稱，「個人對大多數，如無理智上，道德上及精神上表示異議之自由，即無眞正自由可言，而少數派常變成多數派，不許少數派有反對之自由，則怨怨相報，不知如何能進步。少數派如以言論而不用武力，應准其自由發表意見。現在一種壓迫趨勢，一朝採取壓迫手段，即自認其弱點。深望納粹德國所見之情形，不再見於今日。」

## 東條將受鞫

【合衆社東京十四日電】日本第一號戰犯戰時首相東條即將於本週末或下星期初開始受東京戰犯法庭之個別審詢，僉信審詢期約需一星期至十日。東條本人曾告其律師云「余無需證明之文件與證人。」東條向有隨時紀錄之習慣，故東條長達三百頁之口供，將根據其過去，各種是項紀錄。僉信此口供現尚未完全翻譯與印刷完全，故至今尚未發表其內容。按東京戰犯法庭之個別審詢，乃以姓名第一英文字母爲次序者，東條之前，尚有前外相東鄉茂德，先受審詢，最後（在東條之後）則爲前關東軍司令兼駐僞滿大使梅津美治郎。

## 蘆田均演說 日本局勢

【合衆社大阪十四日電】外長蘆田均在此間演說稱：祗有社會主義政策，始能滿足日本勞工之要求。又謂：如社會民主黨不能在勞工攻勢中渡過，此即謂僅共產黨能穩然渡過矣。

按協同新聞社訊：蘆田均曾謂：在日本目前環境中，吾人不能坐視共產黨之蠕起執政。

## 阿剌伯聯盟會議 完成作戰計劃 葉門國王稱衝突將永無已時

【路透社開羅十三日電】此間可靠方面息，過去三日中開羅「關於巴勒斯坦之絕端祕密軍事會議之舉行，會議已於今日結束，根據阿剌伯聯盟各國所允諾之援助，而擬具之巴勒斯坦作戰計劃，已隨此一會議之結束而產生此一會議，係由阿剌伯聯盟任命之軍事委員會所主持與會者，包括埃及國防部長海達伊拉克參謀總長薩夫華黎巴嫩參謀總長許卡爾，敘利亞參謀長于賽夫，及巴勒斯坦之賽尼沃將軍，聞敘利亞國防部長胡拉巴蒂，已於今日攜帶該一計劃離開羅飛大馬色，交給傳已被任爲阿剌伯前線總司令之卡華齊，卡氏乃一九三六年領導巴勒斯坦阿剌伯人革命之領袖。

【合衆社開羅十三日電】葉門國王十三日致函警告杜魯門，艾德禮及聯合國祕書長賴伊稱，巴勒斯坦被迫實行分治之結果，將爲漫長而流血之戰爭，此函係由阿拉伯聯盟祕書處發佈者，函中宣稱：強行分治應視爲對四億回教徒之蔑視行動，該函云「吾人受所有之阿拉伯人及回教徒之囑託，沉痛宣稱：實行此種決議之任何企圖，即等於侵略阿人及回民之權利，而衝突即永無已時。」

【聯合社耶路撒冷十三日電】耶路撒冷及雅法兩地，十三日因炸彈暴發，死阿拉伯十二名，傷八十一名。耶路撒冷舊城大馬色門附近之阿剌伯人市場，有人拋擲炸彈兩枚，炸斃六人，受傷者四十一人，雅法有一疾馳之汽車向咖啡館投彈，死者六人，傷者四十一。自聯合國大會表決分治後，聖地阿猶衝突，喪生者已達二百十人。

【路透社耶路撒冷十三日電】猶太人二十餘名戴鋼盔持迫擊砲及自動武器，攻擊里達飛機場附近北亞于第亞之阿剌伯村，斃阿人九，傷阿人十二，在二十小時內，巴勒斯坦阿剌伯人，殺者已達十八人，傷者七十人，其先加發一咖啡館，被猶人投炸彈，斃阿人六，傷阿人四十，耶城大馬色門附近公共汽車站，正有大批乘客列隊候車，遭猶人自汽車中拋出炸彈，斃猶人六，傷三十人，加發合拉郁夫間之「無人地帶」內，阿剌伯人之房屋被縱火在焚燒中。

## 開羅回教徒 大示威運動

【合衆社開羅十四日電】代表有阿剌伯回教國以及埃及各政治，宗教與職業組織之代表回教徒約十萬人，今日由阿拉士哈大學生舉行巨大之示威運動支持巴勒斯坦之阿剌伯人及反對聖地之分治。

示威者高呼錫克族老大哥愛爾巴那，渠謂阿拉伯人必須以和平方式抗議。

秩序良好之示威行列中除回教徒外，尚有巴基斯坦，印度，印尼，土耳其與阿富汗國人士宗教團體中有天主教埃及正教等團體代表，職業團體中有醫生律師新聞記者與工會組織等代表。各代表團均攜帶其自己之旗幟。

## 糧農組織種籽運歐 我國供給優良栗種 交換大胡桃種以資實驗

【聯合國駐滬辦事處十四日電】聯合國糧食農業組織今日完成部署，將以美國農部用聯總餘款採購之混合穀類種籽二十八蒲式爾，供歐洲農田試驗，種籽將於短期內運交奧地利，捷克，匈牙利，義大利，波蘭，與南斯拉夫境內各實驗站，以便明春播種，種籽運歐，係繼續八月間起，在義大利柏蕊莫城混合穀類實驗學校開始之工作。參與該校工作之科學家將於明秋收刈後集會，研究是項種籽之生長情形，並與彼等之工作，互相比較。糧農組織之努力，將使歐洲種穀者獲得美國近年來對於混合穀類研究成績之利益，美國種植混合穀類收穫，業已增加兩成以上。一九四七年間，歐洲穀產共一百五十二萬萬公斤（一百公斤約合三．九四蒲式爾），一九三四至三八年間平均產量爲一百七十二萬萬公斤，穀產大多集中於多瑙河流域各國與義大利。在技術上援助歐洲乃聯總發動，後來由糧農組織接辦數項計劃之一，一九四六年聯總曾將美國種籽公司捐贈之大批純種穀類種籽運歐。柏蕊莫學校內此乃能從事實地試驗。糧農組織並在義大利協助減栗子害蟲。義大利近因栗子害蟲非常猖獗，請求協助，糧農組織，乃與聯總駐中國工作團商妥，向中國政府取可防蟲栗子種籽，近已有四十磅運往羅馬，是項種籽學名「CASTANEA MOLLISSIMA」，全世界已證明能防害蟲之栗子種籽，僅此一種。中國政府則請糧農組織供給大胡桃種籽，俾在中國作實驗之用。糧農組織爲實行技術顧問服務計劃，且已進行初步準備，俾於明年春夏季，在歐洲各實驗學校試驗土壤之保存與糧食之貯藏。

## 法拒絕蘇兩抗議書 兩國關係更趨惡化 蘇對逮捕蘇公民表示憤慨

【路透社巴黎十三日電】法蘇關係今日有更進一步之惡化，蘇聯駐巴黎大使館於昨今兩日致法國政府，要求立即釋放在法被捕蘇聯公民之兩強硬抗議書，已由法國外交部斷然予以拒絕。法外部覆文有云：「姑置蘇大使十二月十三日所遞照會中，若干措辭之不能容忍性質於不論，法府特聲明其所採行動之正當，蓋蘇方照會中所述及之蘇公民，並非被捕，而爲被驅逐出境，此等公民，原應於十二月九日，與蘇聯遣僑團同時退出法國境界，然彼等竟不顧法政府依法通知蘇大使館及蘇政府之決議，繼續逗留法境，故予以遣送出境實爲必要。再者蘇聯政府十二月九日之決議，已結束在法境之遣僑團，並令該團團員退出法境，故前述蘇公民之逗留法境亦與蘇政府之決議有悖。」按自上月中旬巴黎附近「美國」之蘇遣僑所被法當局接收以來，法當局已逮捕蘇公民三十二人，業已正式將予遣送出境，其中十二人乃蘇遣僑團團員，經法當局勒令於十二月九日離法，然十二人中有七人並未遵令，與遣僑團團長斐拉托夫上校同時離法，已經法當局拘禁，即將遣送出境。又據馬賽市府方面消息稱，關於遣送蘇僑之規則，將從嚴執行，願意返蘇之俄人將個別發給護照，變更國籍者，以及俄籍夫婦在法境所產子女，均不准出境，當局並將防止若干俄人之「壓迫」其他俄人之歸返蘇聯。據市府方面稱：原定於週二自馬賽返蘇之俄人一千四百名中僅一千名左右可以獲准出境。

蘇駐法代辦，阿勃拉莫夫今日向法外交部提出第二次抗議書後，蘇使館一等祕書吏達利柯夫謂，「昨日一天內，巴黎區至少又有蘇聯公民四人被捕，包括前美國之遣僑所所長柯諾欽哥，及遣僑團團員一名，汽車司機二名，史氏並曰，法當局繼續根據無理藉口，對蘇聯公民濫施逮捕，此等舉動，祇能引起蘇大使館最深刻之憤慨。」

## 日嚴格管制 主要日用品

【中央社東京十四日電】日本經濟安全本部宣佈恢復日本工業及出口貿易所需之主要日用品兩千種，將禁制或嚴格管制其製造或販賣。此項命令，將於十二月十六日由工商省所頒佈，實施主要項目，包括皮革橡膠銅鋁鐵鋼片及鎳鉛錫棉絲羊毛人造絲亞麻及任何紡織品，均不得製成非必需品。

## 暹漸復常態 軍隊步哨將撤退

【中央社曼谷十四日專電】目前暹羅全境已恢復正常狀態，軍事當局，已決定撤退所有各地不必要之軍隊步哨，僉信此次撤哨之目的，係減少暹羅人民以及外國之誤解，恐彼等以爲軍事當局企圖以武裝部隊控制政府。

## 新英格蘭各州 紡織工資提高

【聯合社波士頓十三日電】新英格蘭各州紡織工人二萬名已與卅二家棉織廠訂立新合同，規定提高工資百分之十，此項協定將作爲全國棉織業之模範。

## 紐約股票 一致報漲

【聯合社紐約十三日電】紐約股票市場今日一致報漲，此爲今年七月以來初次。今日收盤時，各熱門股上漲一點或一點以上不等。買風之鼓動，由於一般相信新年後股市將大漲，成交共五十六萬股。

## 社論 所望於金融管制

上海金融管制局，在李華兩氏領導下，已於十二月十一日正式成立了，李華兩氏，在我國金融財政兩界中，學識經驗俱富，來担當這一項艱鉅工作，可謂得人。

年來匪氛橫行，萑苻遍地，政府的支出，日日在膨脹，人民的生活，刻刻在降低，交通時虞斷絕，生產長期萎縮，在這種現象下，金融的活動，當然失去常軌，不可以常理來推測，何況囤積投機，均與金融有關，所以管制金融之舉，確是有其必要，何況各國在戰時，早已實行金融管制，我們以前在抗戰期間，陪都方面，亦有金融監理官之設，現在名目雖有變更，而職權則大致相同，李華兩氏或者任職中央，或者參贊帷幄，當時均曾躬預其事，現在出任斯職，不但克展所長，亦且駕輕就熟。

可是我們應當知道，金融管制的對象，首要端在游資，控制游資的方法，當然不能專注目於行莊，而置其他於不顧。現在把我們所見所得，簡單地寫在下面：

一，應該取締地下錢莊　大家都知道的，金融管制的對象，雖然爲便利於執行業務計，不能不以銀行錢莊爲對象，所謂射人射馬，擒賊擒王耳。惟是吾們應該明瞭，在我國新興事業中，銀行業固然業務蒸蒸，而有金飯碗之稱，可是自從抗戰爆發以來，便受到戰爭的打擊，難與昔日並論，試以存款言，以前一般工商以及人民的存款，差不多都存在銀行或錢莊裏，可是目前的資金便不如此了，現在通貨發行的數字，官方雖未正式發表，但不至在三十萬億以下，則可以斷言的，可是據中央銀行稽核處發表的，全國商業行莊十月份存款數字，不過三萬一千億不足，僅及十分之一，可知商業行莊的實力，已是有限，何況其中存款，大部份爲活期，能夠供給行莊活動的，可說很少很少，行莊差不多成爲各業的轉帳機構，幾乎失去其主動能力，如其再來吹毛求疵，差不多可說是雪上加霜，當然我們不敢說其中毫無操縱投機份子，掀風作浪的份子，惟是大多數均是兢兢業業，安分守己，則係鐵樣事實。所以金融管制當局，如其要執行職務，應該從取締地下錢莊，和不法份子入手，使得所有游資，流入商業行莊，而不在其他場所作祟，則金融管制，方才可以發生實效。否則如祇從商業行莊入手，則資金更要他流，即使商業行莊安分守己，毫無不法行爲，可是游資的作祟，祇有變本加厲，可知專門管制商業行莊，祇有使游資更加活躍而已，豈是管制金融的本意。

二，應該疏導游資　囤積投機，操縱居奇，固然罪大惡極，可是通貨如不膨脹，金融何嘗不能穩定。惟其通貨不斷增加，人心日漸恐慌，而後投機操縱，其計方可得售。如其不從對症下藥，祗知利用政治力量，要求強制解決，不但不易得到好果，而且爲害更烈，所謂「川壅而潰，傷人必多」者是。所以要想使得物價不漲，可以收到管制金融的功效，祗有從疏導游資入手，惟有使得游資得有去路，歸入大海，方才可以風平浪靜。

三，應該與生產政策相配合　金融管制是整個經濟政策中的一環，而以我國目前的經濟政策言，當然以經濟建設爲最要，換言之，即是如何增加生產而已。惟有增加生產，則游資不但不致爲害，而且可以利用，化腐朽爲神奇，利民生於無窮，不但目前的逆勢，可以挽回，而且來日的富強，亦可預卜。

總之爲適應當前特殊環境計，金融管制之舉，確有其必要，上海係我國金融中心，工商重鎭，實施金融管制，應該從上海着手，亦係勢所必然。惟是我們所希望的，金融管制之舉，應該以地下錢莊爲對象，而不應以商業行莊爲對象，游資應該疏導，而不應該壅塞，應該利用於生產，以謀我國的富強，以李華兩氏之賢，當不河漢斯言。


分類廣告　以七字爲一行　三行起登　每行五千元

遺失

遺失6636汽胎輪車留存公用局原印鑑具保換印聲明作廢郝凌宏啓
遺失13097老虎磁牌除請補發聲明作廢嚴忠海
茲損壞18758老虎磁牌187三已改裝特此聲明陸鐵茂啓
遺失6586老虎車磁牌除請補發聲明作廢張三郎啓
遺失5750老虎車磁牌除請補發聲明作廢與鄒富啓
遺失6816老虎車磁牌除請補發聲明作廢于連成啓
遺失13501老虎車印鑑具保換印聲明作廢陸祥
遺失13916老虎車印鑑具保換印聲明作廢韓志廷
茲遺失國民身份證第〇六三七六九字號除聲明遺失補領新證外合函登報申明　黃慧中啓

大光明　雙槍將　國泰　下牀夫妻　美琪　南京　一代歌王　姊妹花　麗都　海蜂英烈傳　滬光　亂世佳人　金門　新婚浩劫　大上海　第五縱隊　巴黎　嘉陵陰謀　金城　太太萬歲　金都　國聯　猩猩王　大決戰　西海　假面女郎　蓬萊　懷江南　東海　俠盜平番　上海　一○一夜　杜美　太虛幻境　浙江　橫渡太平洋　泰山　續新俠　嘉興　盜查祿　滙山　周璇憶江南　白老滙　馮喆　西山　吉人天相　東滬　黃宗英　幸福狂想曲　西滬　袁雲　慾望　黃金　麒麟童　李玉茹　四郎探母　大舞台　英烈傳　共舞台　宏碧緣　中國　串龍珠　天蟾　花田錯

# 沙漠兒女初見海！

## 江亞輪載送新疆歌舞團遊覽吳淞口

【本市訊】新疆青年歌舞訪問團，十四日應市參議會議長潘公展，地方協會理事長杜鏞，市商會理事長徐寄廎，招商局總經理徐學禹之邀請，乘招商局特備之「江亞輪」，遊覽海濱，該團全體團員，於晨九時許，在伊敏副團長暨維族之花康巴爾罕小姐，領導之下，由參觀組教育局陳祕書石泉，陪同登輪，主人潘公展，徐寄廎，徐學禹等，親臨招待，各界來賓暨新聞界人士，到約千餘人，情緒至爲熱烈，「江亞輪」十時二十分啓碇，並特備茶點在頭等餐室招待全體團員暨來賓，並舉行一簡單之歡迎儀式，由潘議長致歡迎詞，略謂：「新疆同胞今日首次參觀國內廣大江域，衷心當感愉快，盼我新疆同胞同舟共濟，共同渡過艱難偉大之時代。」繼由徐學禹致詞，歡迎新疆同胞南下觀光內海。末由該團伊敏副團長致謝詞，謂京滬內地同胞，對該團之親愛精神，足表示對邊疆同胞之關注與愛護，彼等已將內地同胞歡迎之熱忱，轉告新疆同胞，末祝「中華民國萬歲」「蔣主席萬歲」，博得全場熱烈掌聲。茶會結束，全體團員暨來賓紛登甲板，眺望浩淼之江焉，熱情洋溢，一路笙道。正午十二時江亞輪抵吳淞口後即行折返，午餐招待全體，宴畢，該團團員並在餐室表演歌舞，情緒頗爲熱烈。三時二十分返抵埠。

【又訊】「維族之花」康巴爾罕小姐，十四日在江亞輪應記者之請，發表此行觀感，略謂：在過去，邊疆同胞與內地文化很少接觸，邊疆同胞腦海中，對內地想像好壞不一，自中央關懷新疆，特派張治中將軍赴新主政後，邊省與中樞之關係，乃告加强，張將軍英明果幹，更使邊疆同胞，對中央信仰提高，因此我人常希望到內地觀光，此次在張治中將軍領導下，來內地參觀，深感欣慰。繼謂該團在京滬備受內地同胞熱烈歡迎，此已充分流露內地同胞之熱情，彼等深感愉快，至於渠本人在上海最感興趣者，爲電影，歌唱，話劇。最後渠稱，該團之舞蹈，僅能代表邊疆民族之生活與習慣，並希望有機會能在上海多多學習，語極誠摯，旋與記者握別。

（圖：潘議長致詞右爲徐學禹，左爲康巴爾罕。）

## 新疆歌舞團今夜上電台

【本市訊】新疆青年歌舞訪問團，應本市上海廣播電台之請，於（十五日）下午七時四十五分至八時四十五分，將赴該合作台中播唱，該台選舉九〇〇，短波一一・六九MC聯播，由台灣特約轉播，欲聆該團歌唱者，可準時收聽。

## 年終獎金七項辦法 總工會請維持原議

### 昨召開臨時緊急常理會議 明派代表赴市府社局請願

【本市訊】本年工人年終獎金問題，業經上海第一〇五次市政會議通過辦法七項大致爲獎金數額，規定一個月，如資方不勝負担者，得縮短之，工界方面，對是項辦法，除部份同意外，於所定分期發給及得酌量減低少於一月之辦法，表示不能同意，連日由總工會開會研討切合實際之辦法，但工業協會亦反對市府決議，對發給年終獎金，表示異議，工界同仁深表憤慨，於昨（十四）日上午，由總工會召開臨時緊急常務理事會議，計到水祥雲，梁永章，葉翔皋，方如升，章祝三，桂甫年，仇長江等全體常務理事，理事章子衡，封稚揆等亦均列席，會議由水祥雲氏主持，席間對此項問題，經過熱烈之討論後，認爲工業協會之決議殊欠理由，且值此國家勵員戡亂之際，社會需求安定，既經成例，不容以少數人之意見而告推翻，當經一致通過下列三項辦法：一，推派全體常務理事，於十六日上午十時赴市府及社局請求維持原議，（謹慎執行，對於分期發給及酌量減低各節，必須取得勞方之同意，二，定期招待記者，三，對於工業協會所稱各點，與事實不符，將定期公開表示，該案討論之後，並對四區橡膠業工會理事長楊兆龍無故受流氓威脅一案，決定推派常務理事桂甫年，仇長江及理事周雲江三氏調查眞象，呈報主管機關予以嚴懲。

## 社會部今開會討論商會法草案

### 駱清華楊管北赴京出席

【大報訊】社會部定於今日（十五）上午九時，召集會議，討論商會法草案，曾函知上海市商會推派代表，出席參加，茲聞市商會已推定常務理事駱清華，理事楊管北，赴京與議，駱楊兩代表即於昨晚乘夜車赴京。

## 電力公司鍋爐損壞 南市電荒復趨嚴重

### 各電力公司紛向國外購新機 明年下半年度開始始可改善

【本市訊】日來南市電荒，復趨嚴重，緣上海電力等公司鍋爐續有損壞，需加修理，華商公司之供電量亦隨之減少，該區原爲日夜分區輪流停電之六組區域，現改併爲三組輪流停電，此種現象，在短期內實無法解決。據公用局負責人昨日談稱：本市供電情形，須至明年下半年始能改善，屆時約可能增加五萬瓩電量，各公司均已分向國外訂購或洽修發電機，積極籌劃改善辦法，力謀增加電量，以解救本市電荒，如上海電力公司，業向美國訂購一座二萬五千瓩高壓發電機，閘北公司亦以二座一萬瓩發電機送捷克修理，現並去電催促，法商公司向法國購置二千瓩發電機二座，刻已運到，祇待小部份另件運抵後，即可裝配發電，浦東公司二千五百瓩發電機一座業已裝竣，華商公司向行總訂購四千瓩發電機一座，在明年中亦可到滬。

## 首期戶口油今開始配售

【本市訊】計口售油，已決定自今日起正式配售，全部配油證，業經社會局發給各保甲轉給與市民。頃據社會局消息，該局刻正着手籌備計口配米事宜，惟以本市人口繁複，籌備至爲困難，希望於明年元旦能正式辦理云。

## 各項公用事業十一月份供應狀況

【本市訊】本市十一月份各項公用事業供應狀況，現公用局發表如次：（甲）給水：（一）製水：一七，九三二，三三六立方公尺，比上月減五六七，〇九五立方公尺。（二）售水：一一，六一三，〇三四立方公尺，比上月減一，九五四，五一〇立方公尺。（乙）供電：（一）發電：九八，六八六，四九八度，比上月減二，七七〇，三〇六度。（二）售電：八九，六四〇，六六〇度，比上月減四七四，七四七度。（三）工業用電：六三，〇七四，三二四度，比上月增四〇一，八〇〇度。（丙）煤氣：（一）製造量：一四九，六三五，五六〇立方英尺，比上月增二，四六三，一六〇立方英尺。（二）銷售量：一三四，一〇〇，二二〇立方英尺，比上月增一，一一八，四八〇立方英尺。（丁）電話：（一）用戶線數：六三七六二線，比上月增四〇五線。（二）話機：九三九四八具，比上月增五八四具。（三）平均每日通話七二五，三〇〇次，比上月減二八，一〇〇次。（戊）陸上交通：（一）行駛車輛：有軌電車二八八輛，無軌電車一二七輛，公共汽車二四六輛，比上月共增三三輛。（二）載客：有軌電車一三，八五四，二二〇人，無軌電車五，三八八，三三九人，公共汽車六，九三九，五四六人，共二六，一八二，一〇五人，比上月減三，四五三，二七六人。（己）水上交通：（一）行駛渡輪：一四艘，比上月無增減。（二）載客：一二六八五三人，比上月減三二八三人。（庚）登記車輛：（一）機動車：累計二六，七七六輛，比上月增一一四輛。（二）非機動車：累計二六八，五八六輛，比上月增四，一五五輛。（辛）路燈：本月底止全市共有一六，九一〇盞，比上月底增四六九盞。

## 京滬夜車大竊案 抄出原贓千餘萬

### 二犯被捕解法院

【本市訊】近來京滬路第五十二次夜車，竊案叢生，警務處長王兆槐特令飭所屬嚴加查緝，頃破獲一有組織之竊黨，其情如下：緣本月三日五十二次車於清晨五時許由滬駛經麥根路車站時，列車中電燈突然熄滅，黑暗中有人高呼失竊，時車已駛抵眞如站，該站巡官應國光聞有竊案發生，即飭警注意下車旅客，一面率幹警數名登車巡查，但未有所獲，迨該車駛抵南翔站時，晨曦中見有一衣軍服者及另一衣中山裝之青年兩人攜帶手提箱一個形色倉皇，於列車抵站時，未經停妥，即行跳車，向南翔公路前疾奔，應巡官見狀，知非善類，當即奮不顧身，率警相繼躍車追捕，時正大雨如注，公路泥濘不堪，步履甚爲艱難，且遙濛濛，數十尺外，即不易辨認人物，時兩青年發覺有人追蹤，益加疾奔逃，經力追下，拘捕衣軍裝名楊建中者一名，惟雙手赤空，略無長物，當經嚴訊，直認行竊不諱，並供所携贓物已拋棄於稻田內，經派警搜索後果在距車站不遠之公路左側抄獲原贓，當押解來滬，由分局長張英我加偵訊，得悉該犯係專竊五十二次客車之竊黨組織案犯，該組織共有六人，并分段長及張分段長據供即飭屬於該次車上隨時加以注意，果於本月十日，該次車行經麥根路車站時，電燈忽告熄滅，時車中路警已加防範，迨車抵眞如站西分道時，果有兩人携旅行袋躍車疾奔，巡官見狀喝令停步，兩人不聽命令，反疾奔逃，經鳴空槍示威後，兩犯始束手就擒，經帶站嚴訊，一名張維，一名宋金，初猶圖狡賴，以罪證屬實，且經失主向該站報失，認明該兩犯所携衣服旅行袋（內藏法幣千餘萬及衣服等）失物，兩犯至此始低首無語，綏靖明後，張雄即係十二月二日在南翔逃逸之案犯，當於昨日押解來滬，併案法辦，刻該竊黨尚有同犯數名在逃，王局長已下令嚴緝中，主犯定今日移解地檢處嚴訊云。

## 滬西閘北間將駛無軌電車

【本市訊】茲據記者探悉：本市英商電車公司，現正籌備行駛十九路無軌電車，此一新路線將行駛於滬西曹家渡與閘北間，各項架舖電線工程，短期內即將開始動工，惟閘北一段，將視恒豐橋完工情形而定，故尚需若干時日云。

【又訊】十七路無軌電車將於短期內將終點展至蘭路，北架置電線工程，已全部完竣，又十八路無軌電車，亦將恢復原有行駛路綫，不再在大世界掉頭云。

## 火燭要小心！

### 本年火警一千餘次 打破民元以來紀錄

【本市訊】昨據市警察局消防處，統計歷年來火警次數如下：民元年一一五次，二年一三一次，三年一六一次，四年二三三次，五年一九〇次，六年三二五次，七年三一三次，八年二九五次，九年三一五次，十年四〇五次，十一年四四七次，十二年四八五次，十三年四五七次，十四年五七四次，十五年六〇四次，十六年六四二次，十七年六三九次，十八年六九〇次，十九年六七一次，廿年六五九次，廿一年九〇〇次，廿二年八一二次，廿三年一〇〇〇次，廿四年七九一次，廿五年七八六次，廿六年九〇六次，廿七年一〇五六次，廿八年一一一三次，廿九年九九一次，卅年九一九次，卅一年六一六次，卅二年四九〇次，卅三年四六七次，卅四年四九六次，卅五年一〇六三次，卅六年至十一月底一一二九次。據葉科長談稱：民元年至卅五年八月底，火災次數，僅指第一第八兩區，在卅五年以前，未包括南市閘北，人口不多，火警次數遂少，以後市面繁榮，人口突增，火警次數亦隨之激增，本年度火警至十一月底竟已發生火災一千一百廿九次，已打破任何一年火警紀錄，故盼市民火燭小心。

## 總工會商會等招待全郵代表

【本市訊】本市總工會，於昨日上午九時，假座武昌路上海郵務工會，以茶點招待全國郵工代表及全國鐵路工會聯合會全體理監事，到二百餘人，由市總工會周學湘致歡迎詞，繼由全國鐵路工會聯合會理事長劉松山，報告參加世界工聯經過及感想，並申述工人團結之重要性，略謂下屆東南勞工聯合會將在中國舉行，故全國性總工會之成立，頗爲重大等語，旋由水祥雲王宜聲等致謝詞，十時半賓主始盡歡而散。又，郵工五全代表大會，昨日星期休會，定今日上午繼續會議，討論各項提案。

【又訊】上海市商會，全國輪聯會，國營招商局三團體昨晚在市商會大禮堂，聯合歡宴全國郵工代表二百餘人，市商會理事長徐寄廎，輪聯會理事長杜月笙，國營招商局總經理徐學禹親臨招待，首由杜月笙，徐寄廎，徐學禹三氏，致歡迎詞，繼由郵工代表水祥雲，王宜聲等致謝，至八時半，賓主盡歡而散。

## 警士服毒

【本報訊】中正東路大世界西首元旦旅社五十八號房間，於前夜有旅客張明先者前往開室，不意竟潛服毒，旋經茶役發覺，將其飛送南洋醫院急救，並留有遺書一封，函致普安路明德里十二號，稱因無法維持生活，憤而自殺，了此殘生。

【又訊】浙江北路四十九弄六十二號，主婦張姜氏，年卅四歲，詎於昨日清晨三時，因家務與夫發生口角，憤而服毒自殺，經其夫飛送濟民醫院急救。

【又訊】長壽路北英華里八號，有本市警局一九六四號警士，於前日傍晚六時五十分許，服毒自殺，經飛送平民醫院投治。

## 木匠看中小販妻 引起一場大毆鬬

### 張年紅利斧傷頭

【本報訊】南市小東門內寶帶弄於前夜九時許，發生持械毆鬥血案。有住王孔家弄六十一號之小販徐秀文，娶妻何氏，二十八歲，東台人，姿尚秀麗，詎爲附近寶帶弄十三號之木匠倪祥樓所垂涎，屢思勾引，卒因婦冷若冰霜，不爲所動，前日下午六時，婦持熱水瓶至附近泡水，不意爲倪預先糾同人在該處伺候，見婦行近，乃上前包圍，倪即上前調戲，正擬摟頸吻香，被婦猛披其頰，而婦手中所持之熱水瓶亦告落地破碎，即急歸哭訴其夫，徐聞語大怒，立糾同鄉居張年紅等十餘人前往興師問罪，而倪亦糾十餘人相互對打，倪並持利斧，將張砍傷頭部，頓時頭破血流，該管邑廟警局得報後，即派員馳往兜捕，當場將倪緝獲，一面雇車將張飛送仁濟醫院救治。

## 女傭行路產子

【本報訊】北京西路通商旅社門口，詎於昨日午後一時許，突有一中年孕婦，途經該處，行路產子，該婦名葉張阿金，卅三歲，松江人，向爲傭婦，昨日因事路過，竟在路傍臨盆，腹痛如絞，經人飛送附近醫院救治。

# 現階段之我國水泥工業

## 全國水泥公會聯合會發表

（A）本年上半年度局勢之轉機：

勝利後一年，各水泥廠內因生產條件之艱困，外受洋貨傾銷之打擊，處境危殆，在水泥工業有史以來，實無前例。當時全國各廠，鑒於救亡圖存，刻不容緩，爰經團結一致，在前中華水泥工業聯合會旗幟之下，共矢最大最後之努力，該會呼籲之標的有三：

（一）水泥爲國內極具規模之民族工業，以言產量，已可足敷自給而有餘，以言品質，則且凌駕各國標準之上，爲維護實業計，爲國家經濟計，實萬無崇尚洋貨之理，應請政府通令全國各機關，對於建設所需，一律使用國產，藉爲人民樹立樂用國貨之表率。

（二）外貨水泥，大量傾銷，不僅國產各廠無以自存，且使漏卮日增，國家經濟將淪爲他人附庸，故在積極方面，應絕對禁止外泥之輸入，消極方面，應提高進口稅率停供水泥外滙，俾資抵制。

（三）水泥廠生產運銷，俱感困難，非由當局洞燭艱危，通籌救濟，仍難收標本兼治之效，故在禁止進口提倡國貨以外，並應採取獎勵生產及便利運銷各項有效措施，藉求局勢之根本改善。

以上各項主張，經向政府提出後，社會各界率相矚目，而行政院暨經濟部各當局，鑒於水泥工業爲將來建設命脈所繫，尤表重視。行政院首飭交通部對於塘沽新港工程需用水泥，務須改用國產，嗣並正式通令全國各機關，對於建設所需水泥，不得有購用洋貨情事。自進出口貿易辦法變更以後，復決定將外洋水泥一概停止輸入，以資救濟。本年上半年度各公司承接交通部各路局等機關定貨，一時踴躍，國產銷路，頓趨暢旺。推其原因，則國內需要暫見轉殷，雖有相當關係；但政府於熟籌利害之餘，施行賢明之保護決策，亦自有其重大之價值也。

（B）當前之困難問題：

在外來威脅甫經解除之時，國產水泥工業有如沉淪已久，重獲抬頭，一時頗有新生氣象。但因國內局勢復趨逆轉，經濟恐慌有加無已；水泥實銷，未幾即行衰落，而回顧生產方面，又屬內憂滋滋，隱患重重，迄仍無從步入正常發展之途。當前之困艱情形，舉其要點，約有下列數端：

（一）生產方面：

A，機件補充之困難：各廠機器設備，在淪陷期間，因日人使用疏忽，破損之烈，均至不堪想像，即未遭敵人蹂躪之工廠，亦以年久失修，生產效率大見低降，目下外滙統制，至爲嚴格，欲自國外訂購配件，以資補充，實爲絕大之困難。

B，原材料採購之困難：水泥製造原料主要者，有石灰石黏土石膏燃料等數種。石灰石及黏土大都可以就地取材，石膏一項產自湖北應城及湖南湘潭一帶。應城石膏品質甚佳，惜未能大規模開採。本年七月間全國水泥公會曾與湖北應城石膏公司，訂立合作契約，規定該公司每月供給水泥業石膏三千噸，以資提倡，但時僅二月，即無法繼續履行。目下該公司石膏非僅供應不足，售價復極高昂，而各水泥廠待用之急，有如星火，萬不獲已，恐將迫至改向其他方面訂購補充，至燃料配購爲華南各大水泥廠最感棘手之事，除非局勢好轉，統制放寬，一時難有充分供應之望。

再以蔴袋紙袋，爲包裝水泥主要材料，蔴袋一項，雖於本年二三兩季限額，配得美金八十萬元，但仍不逮各廠實際需要之什一。紙袋外滙，雖經前曾迭函通知全國水泥公會，可以儘量設法，顧各廠前往申請時，每仍不獲充分供給。長此以往，各廠所產水泥，既無從以散裝供售市上，生產何能不漸趨萎縮。

C，成本高昂之困難：最近物價暴騰，製造水泥各項成本，均長增高，幾有不可遏制之勢。例如石膏九月底每噸漢口交貨尚祇七十萬元，十一月底已漲至二百九十二萬元，所增達三倍有餘。柴油九月底每噸一百四十一萬一千元，十一月底漲至三百五十萬元，所增達一倍又半，電力(上海)九月份每度(KWH)一千四百五十一元四角八分，十月份即已漲至三千八百八十五元零二分，一個月中所增達一倍又半，工友工資則九月份上海工人生活指數爲三萬四千四百倍，十一月爲五萬三千一百倍，所增亦達六成，比率少則倍許，多則四倍；反觀水泥售價九月底爲五十公斤，每包十五萬元，此項售價竟持續一個半月，未能調整，直至十一月下旬，方改爲每包廿四萬元，所增不過六成。製造成本之增漲，既與出品售價，完全脫節，生產前途，寧堪設想。

（二）銷路方面：

本年上半年度因外貨水泥停止輸入，國產銷路一度雖有轉機，但考目下局勢動盪，凡百建設，均難積極推進，而民間建築，亦以工料昂貴裹足不前，未能大規模興建，以致水泥用量，呈極式微。在各方面採購數量，達到飽和點後，各廠銷路，即感不支，本年六月份起政府內軍事局勢緊急，復通令全國建設機關，對於非急要工程，一律停止，水泥銷路，因此益見劇降。根據全國水泥公會精確統計：截至本年八月底爲止，全國十五水泥工廠滯積待售成品共達三一，九〇〇公噸，計合五十公斤，紙袋六百廿五萬八千包，再以蘇浙皖及京滬地區舉例，本年七月份上開地區水泥銷售總數計達四十萬包，但八月份即激減至三十萬包。嗣後調查數字，雖尚未曾結出，但大勢所趨，自必繼有減少也。

（三）資金方面：

目下通貨膨脹，幣值貶落，各廠資金運用，至爲支絀，加以成品滯積，苦無銷路，周轉方面，益感不靈，此雖爲當前工業界之普遍現象，但考水泥工廠，不僅擬設時需費浩繁，平日經營所需，亦遠較一般工業爲多，所遇困難，特爲尤甚。茲以華新水泥公司爲例，該公司現在湖北大冶建築大規模新廠，年可產製水泥三十萬噸。卅五年度因創建所費，超溢預算，乃以借款增資方式，籌得四十六億，不料在美訂購之機件，申請外滙，萬分不易，而廠房建築工程，復極艱巨，不旋踵間，所籌資金又感不敷，嗣雖設法增資，以謀挹注，一面並爭取時間，迅赴事功，奈工料狂騰，艱阻叠叠，前途困難，猶方興未艾，又如中國水泥廠月需柴油四千噸，以配給價格每噸三百五十萬元計算，僅燃料一項，已達一百四十億元，其他更不遑論，多數工廠以各種支出，無法挹注，咸賴銀行貸款，藉濟眉急，但目前利息高昂，非獨生產成本更見增高，且銷路益形呆滯，因果相循，整個前途，實屬異常危險。

（四）其他方面：

兩年來交通梗阻，水泥成品，僅賴極少數鐵路以資輸運，行銷區域，因僅困於各大商埠，且以運量不足，輸送效率遲差，調度上更多窒礙，而運費之高，猶其餘事。他如稅捐負担之增加，業務推進之不易，均爲當前深感困難之問題也。

（C）戰火蔓延下之掙扎：

水泥工業當前之困難，筆者在前節已有簡單之分析，據此可知，一度乍現蓬勃之水泥工業，刻又重陷於極不景氣之苦難之中，究其本原，則國內烽烟遍地，戰火不息，以致形成經濟上之重大危機，實爲其主要癥結，邇來戰亂全面擴大，產銷運輸各情形，非但無以改善，且已進一步危及戰區各廠之生存，除太原之西北水泥廠久處圍城，已瀕停頓外，遼寧水泥公司所屬小屯遼陽及本溪三廠，均在共軍威脅之下，無從維持，小屯廠且曾兩度淪陷，機械設備方面，慘遭嚴重之破壞。華北水泥公司所屬錦西琉璃河兩廠，於接收復工之初，慘澹經營，且經主持者竭力之努力，業務亦日有起色，惜以戰事蔓延，錦西廠已於九月中停工，而最近琉璃河廠，亦無法繼續生產。其他各地水泥工廠，目前雖仍勉在掙扎，但如和平遙遙無期，戰亂擴張不已，前途之將愈益艱危，祇待蓍龜。

筆者限於篇幅，未能就每廠情形，詳爲論列。茲將全國水泥工廠生產設備全部利用時之產量，與其最近實產數額，製表比較，以見當今水泥工業，在戰亂威脅下，苟延衰疲之一斑：

| 廠名 | 地址 | 全部產量（每月噸數） | 最近產量（每月噸數） |
| --- | --- | --- | --- |
| 啓新洋灰公司 | 河北唐山 | 二五，〇〇〇 | 一六，二九〇 |
| 中國水泥公司 | 江蘇龍潭 | 二二，五〇〇 | 一二，〇〇〇 |
| 上海水泥公司 | 上海市 | 八，三〇〇 | 四，九〇〇 |
| 江南水泥公司 | 江蘇棲霞山 | 二二，五〇〇 | 新機械尚未裝置完竣 |
| 華新水泥公司 | 湖北大冶，湖南辰谿，雲南昆明 | 三三，九〇〇 | 三，九〇〇 |
| 台灣水泥公司 | 台灣高雄蘇澳及竹東 | 五四，〇〇〇 | 一三，五〇〇 |
| 華北水泥公司 | 河北琉璃河，遼寧錦西 | 三三，〇〇〇 | 受戰事威脅暫已停工 |
| 遼寧水泥公司 | 遼寧小屯遼陽及本溪 | 二八，〇〇〇 | 同上 |
| 四川水泥公司 | 重慶市 | 四，五〇〇 | 二，一〇〇 |
| 西北水泥廠 | 山西太原 | 六，〇〇〇 | 出品不多用築工事 |
| 西村士敏土廠 | 廣州市 | 六，六〇〇 | 三，六〇〇 |
| 天祥水泥廠 | 上海市 | 一，八〇〇 | 一，五〇〇 |
| 順昌水泥廠 | 上海市 | 一，二五〇 | 六六〇 |
| 貴州水泥公司 | 貴州貴陽 | 三，〇〇〇 | 二一〇 |
| 嘉華水泥廠 | 四川樂山 | 八三〇 | 七五〇 |
| 建華水泥廠 | 上海市 | 八四〇 | 六〇〇 |
| 致敬洋灰公司 | 山東濟南 | 三〇〇 | 暫已停工 |
| 甘肅水泥公司 | 甘肅蘭州 | 三六〇 | 仝上 |
| 總計 | | 二四九，九八〇 | 六〇，〇〇〇 |

附註：最近產量僅合全部產量百分之二四。

雙十牌

萬歲牙刷

牙刷之王！一毛不拔！

雙十牌萬歲牙刷・最名貴・最大・最堅硬・最耐用・枝枝裝匣・富麗堂皇・一毛不拔・牙刷之王・

梁新記牙刷公司出品

中英乳白魚肝油

治咳補肺 健腦强身

藥房均售

協豐染織廠

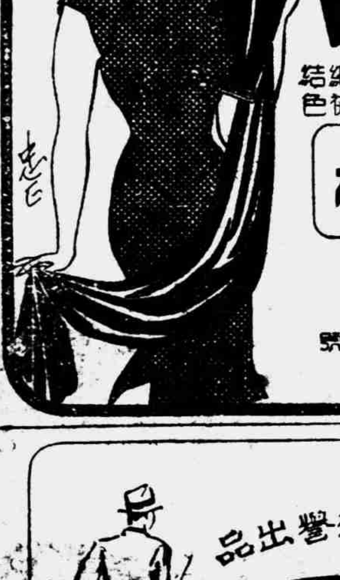

榮譽出品 麻雀藍布

質地細結 色泽永保

發行所 寧波路四〇號三二四室 電話一四二二七 廠址 周家嘴路一一〇六號 電話五〇九七五

元華烟草公司榮譽出品

上等香烟 三貓牌

高尚人士 無不愛吸

中原昌記煙廠五層樓香煙復甦啓事

本廠出品五層樓牌香烟久已馳譽因被敵人佔據毀減於今業經恢復生產力求精益求精如蒙惠顧無任歡迎 滬市及各埠菸行光顧承銷特別優待

辦事處：上海九江路三五〇弄十號 電話：九一〇五七 九一〇五八

上海市公用局吳淞煤氣廠第二次標售不洗焦公告 吳總亥字第五四四號

本廠第二次標售不洗焦數量爲五百噸凡願承購者可即日起至十二月十七日止至長治路九十四號總辦事處總務科索取投標須知十八日上午九時至十二時繳付押標金領取標單標封同日下午二時至五時投標十九日上午十時在公用局會議室當眾開標特此公告

中華民國三十六年十二月十五日

大來照相材料公司

沖晒工作認眞 放大交件迅速 ●另有特別優待顧客之辦法

南京東路二二五號 電話一四七七七 一六六三三

本公司新到各種照相材料特價廉售


## 安瑞豐 秦雲初 爲 幼男明章 長女閨龍 結婚啓事

茲承安昌法張頌良兩位先生介紹謹訂國曆十二月十五日下午四時假牯嶺路三十四號鴻運大禮堂舉行結婚典禮恭請戚再玉先生證婚恐柬不週特此敬告 親友


長期徵收 樟腦・粉・塊

美華賽璐珞製造廠 上海山西南路一〇九號 電話九〇二四四

# 年關在邇遏止物價漲風 準備抽查倉庫
## 各有關機關擬定計劃 俟經濟會報決定後即可實行

【本市訊】自關金大鈔發行後，政府當局為防止投機商人抬高物價，由警備部派遣稽查協助經濟警察，全面控制各業市場，一般物價頗見穩定，現當局以國曆年關在邇，為謀遏止物價之漲風，擬實行抽查倉庫物資，取締囤積居奇，關於此項工作，先以民生主要物資為對象，業由有關機關擬定計劃，俟經濟會報決定即可開始，外傳當局定今日普查全市倉庫之說不確。

又悉警備部稽查人員奉令協同經濟警察監視全市場交易，今日仍繼續加緊執行，決不寬懈，尤其對一般市場之場外買賣及非業中人混入市場交易，一經查明，決依法嚴辦，至市場中正當經營交易，並不加以干涉。

## 市府疏通糧食來源 蘇州河實施單程交通 暹米九千噸日內即可到滬

【本市訊】關於疏通米市來源，維持水上交通問題，社會局糧食科長吉明寶，前向吳市長建議，疏濬蘇州河，以暢米糧來源，本年冬令，該河實施單程交通，即潮漲時船隻祇准進口，潮落時一律祇准出口，以免逆水行駛，並加速船隻行程，間接使米糧來源通行無阻，上項建議，除疏濬工作有待市政當局作最後決定外，對實施單程交通一點，業由吳市長採納，並已訓令警察總局轉飭水上警察大隊負責指揮，近日即可正式開始。又本市糧商前向蕪湖一帶區採購之糧計七十萬包（內計糙米三十萬包），擱於蕪湖下關達一月之久，經各糧商請求結果，吳市長已於日前致電交通部俞大維，兩路局長陳伯莊請求在運輸上予以便利，預料本週內即有大批米糧運滬。

【又訊】據國營招商局消息，該局曾請行政院及交通部電令糧食部自暹運越南各地食米，以濟滬市民食後，經於上週派遣海辰輪首途赴暹羅，刻該輪業已抵暹，現正漏夜趕裝食米中，今日即可裝運完竣，此次食米總數共九千噸，預期於本月廿日左右即可運抵本市，該局并將於日內派遣海玄輪首途赴越南，趕運越米一萬噸來滬，故年底前可望有食米一萬九千噸運抵本市云。

## 義大利人造絲 四千餘箱 日內抵滬

【本市訊】據絲織業公會消息：義大利人造絲四千餘箱，日內即可抵滬。該項人造絲係第三季限額輸入貨品，係由絲織業所訂購，該業將按照各廠實際需要比例分配。據稱：該業自戰後以來，大部仰給於中信局對日易貨人造絲之配售，惟時斷時續，配量亦不敷需要。輸管會自第三季起，將人造絲列入輸入限額，規定數額為五十六萬五千美元，絲織業獲得配額百分之七十五，其餘由織綢業及人造絲商分配。又此次訂購之義大利人造絲，係戰後最大之一批，過去僅有少量輸入云。

## 油脂公會編造 各煉油廠詳表

【本市訊】經濟部中央工業試驗所油脂試驗室，為謀扶植民營工業之發展增加生產以代替舶來物品起見，特進行調查本市各民營工業，上海市油脂商業公會，所屬之煉火油廠，皆為製煉國產火油，以代替舶來品為宗旨，與中央試驗所調查之意旨相符，特造具各煉油廠之名冊與產銷情形詳表，並送該所以作參考。

## 江浙區漁業改進會 首屆全會今晨揭幕

【本市訊】農林部前為謀發展沿海各省漁業，劃分全國為江浙、冀魯、閩台、廣海、東北等五漁業督導區，同時為求集思廣益，規定各區應設立漁業改進委員會，聘請區內各省市漁政主管機關首長、漁業團體、並漁業專家等組成。茲悉：江浙區漁業改進委員會，定於十五日晨九時假市商會大禮堂舉行第一次全會，農部左部長，特親臨主持，下午及十六日，討論有關漁業行政、經濟、技術、養育等各項提案，聞已收到提案有卅餘項，深信對於江浙兩省漁業前途，必有重大貢獻云。

【又訊】行總漁管處趙處長君邁定於十五日午宴邀漁業改進委員會各委員，在復興島歡敘，晚間則由左部長宴請云。

## 菸改處舉行 工作檢討會

菸葉改進處為檢討一年來工作之經過情形，及確定明年度計劃方針起見，定於本月二十日左右舉行工作檢討會，聞已通知該處各部門主管人員及河南安徽兩省菸葉改良場負責人，屆時出席會議，並迅將本年度工作報告編具完竣，及應提出討論之問題，先期送處以便會議時提出討論云。

## 漁業法規研究會議 昨日宣告圓滿閉會

【本市訊】農林部召開之漁業法規研究會議，十四日為最後一日，九時許，該部部長，左舜生親臨會場，即席致詞，首對各委員不辭勞苦，遠道跋涉，表示謝意，繼述我國目前漁業衰落之成因，應如何力圖振作改進，並設法予一般漁民生活之改善與保障，斯能達到增產之目的，繼而鄭重指出，漁業法規之修訂，在此新舊交替之際，為促進我國漁業趨向近代化所必不可少之舉，最後，對各出席委員二日來悉心研究之精神，備致讚揚，希望此種精神，繼續保持，使我國漁業與歐美各國，並駕齊驅。詞畢，由來賓社會局吳局長開先暨漁業銀團理事長李叔明等致詞，旋由左部長招待來賓及全體委員進膳，杯盤交錯，盡歡而散，午後二時許，仍由謝次長主持，繼續討論未完議案，各委員熱烈發言，空氣緊張嚴肅，直至三時許，交換意見，始行完畢，謝次長於極度愉快之情緒下，致閉會詞，對三日來研究之結果歸納為：（一）確定基本法則，採取新的經濟政策。（二）取消剝削制度之入漁權。（三）維護我國領海及漁權規定漁業根據地。（四）發展遠洋漁業，規定禁漁區域。（五）確定漁輪長漁撈長之資格及獎勵與培養等項要點之決定，深表滿意。閉會後，中華水產公司籌備處主任馮立民，該處附屬機關華生勝網廠廠長金心衡，中央水產實驗所林紹文所長等，邀集全體委員分往華勝網廠中央水產實驗所參觀。

## 技協學術講座 徐修惠主講 長江水閘工程

【本市訊】中國科學社及中國技術協會所合併舉辦之學術講座，於昨晨上午十時，假座陝西南路二三五號中國科學社，特請留美工程師徐修惠氏主講「揚子江水閘工程」，按徐氏在美時曾參加TVA水閘實際工作，現為揚子江水閘工程重要設計員，故聽衆極為擁擠，徐氏就技術立場，闡述此復興工業之偉大遠景，寄予無窮希望，並促政府能早日興建云。

## 許蟠雲提供意見十二項 大部份已採納

【又訊】此次漁業法規會議對於漁業法基本法及海洋捕撈等法，多所決定，各省市漁會聯合辦事處主任許蟠雲氏特就現行各種漁業法規提供改訂意見十二項，聞已大部採納，記者茲覓得原提意見附錄於下：查現行漁業法規，均係十餘年前所頒布，現已大都不能適用，值此我國海權收復，振興漁業時不可失，除已由農林社會兩部草擬修正漁業法案外，我漁業界同人利害切身，自應貢獻所知，以供採擇，茲就鄙見所及，擬具修正要點十二則，是否有當，尚希指正。

（一）我國當海權收復之始，漁業法規之修訂，重在獎勵保護漁業人作業，不宜以繁文縟節，徒苦漁民。

（二）政府對於漁政之設施，應不惜鉅大勞費，為漁民謀作業之便利，不宜向漁民收取任何費用，以免不肖之徒，藉端蔽剝。

（三）我國漁民大都未受教育，不識文字，以故推行政令，時間之限制宜寬，宣達之方法宜周，最好由水產學校師生利用假期，指導練習，使多數漁民瞭解法意，經過若干時期，然後課以責任，庶無不教而誅之病。

（四）漁業法規之施行，應使法規所定之行政機構與現有機關之名稱職掌相一致，並須求其健全，（例如現有海洋漁業督導處與各省漁業局在漁業法中並無地位，且無執行政令之權力，而各縣市政府則限於經費，實不能羅致漁業專門人才，管理轄境以內之漁政，達成現行漁業法規之任務）。又海洋漁業不能以縣界為作業界限，故縣市政府在漁業行政上祗為承轉機關，則可定為主管機關則不可）。

（五）海洋漁業與淡水漁業情形懸殊，其作業之條件與技術，迥不相同，中國多江河湖沼，與日本國情不同，故從前採取日本漁業法為藍本，實多扞格，因此現行漁業法規，通用於海洋及淡水漁業，頗不相宜。

（六）漁業法規之推行，有待於漁業地理之研究，公用水面之劃分，漁場區域之設定，界標之建立，以及漁業警察權之實施，希望政府與漁民，均有準備期間與前期準備工作。

（七）漁業之範圍，應以從事水產動物之捕撈蕃殖為限，其採捕水產植物者，應在此附之列，故漁業法第一條第一項之規定，似有修正之必要，蓋在海洋採撈海藻紫菜等植物，固與捕魚相同，但在內地採植菱蓮藕，不宜視為漁業（按現行漁業法規定，凡以營利為目的而為水產動植物之採捕或養殖之業，謂之漁業）。

（八）漁業權及入漁權之設立，無異於海洋造成「海主」與「漁奴」，按漁業法第五條「漁業權視為物權，準用民法關於土地之規定」云云，故凡取得漁業權者，有如農業上之地主，而取得入漁權者，則類似佃農，然則漁業法之規定，不應過分重視私權，致與我國「官山府海」之歷史相聯繫，可想而知，鄙見海洋漁業權之設立，應以於一定海面，曾加人工改良，有特殊建設或敷設漁具之區域為限，往時有若干智識分子，劃定廣大海面，向縣政府呈准設立漁權，對於水面或海底初無絲毫人工改良及任何設備，比及設立漁權，於是依法對於漁民收取入漁費，此項弊政，須加糾正（按浙江若干縣份有此事實）。

（九）關於保護水產動物之蕃殖，鄙見海洋漁業，應與淡水漁業同樣重視，暫時中央曾有保護淡水魚類產卵區親魚魚卵魚苗暫行辦法，須佈施行，查我國黃海東海近岸，係若干重要魚類之產卵孵化地，長江及錢塘江口一帶，則為稚魚之搖籃地，是當規定時期，劃定地段，禁止捕撈，以利蕃殖。

（十）我國漁業法規之修訂，固應採取世界各漁業先進國之良規，但仍須顧及目前我國漁民之教育程度，與經濟能力，同時並須保存我國舊有善良習慣，所訂條文，尤須簡明扼要，俾便普遍推行。

（十一）漁業用鹽，不宜重稅收而妨漁業，故漁鹽變色變味之規定，須即刪除。

（十二）魚市場核准登記之標準，應以資金數額與應有設備為條件，魚市場等級之區分，應以每年銷售數量及碼頭貨棧冷藏設備轉輸工具之良窳為準繩，例如重慶漢口為特別市，但其銷魚數量，決不及永嘉福州基隆等縣市為多，以故魚市場等級，不宜與行政區域併為一談，至於各種法規條文之研究，俟諸異日可也。

## 本市工商業幾全部均有困難
### 工商輔導處普遍調查結果

【本市訊】工商輔導處普遍調查本市各區工商業之工作，業已完成，據該處負責人談稱，根據此次之調查，工商業幾全部均有困難，如資金不足，原料來源受限制，產品減少，人民購買力弱等原因，觸目皆是，此足證明社會不景氣之現象，欲求國家之健全，必使工業發達，該處刻正將各業調查所得之資料，集中研究，使如何逐步能解決其困難，至本市以外各轄區之普查工作，將於明年度元月中旬開始，目前若有必要，則先用書面調查。

## 限制外埠匯款 影響烟廠營業

【本市訊】目前政府新頒限制外埠匯款後，影響所及，使烟廠方面蒙受不少損失，因本市各捲烟廠中，多數着重於外埠營業，而原料亦須自外埠方面運來，對於收付貨款，自必有賴於匯兌一項，今政府欲限制外埠匯款，自無異使各廠陷於萎縮狀態，或停頓一途，烟廠公會洞察會員實情，經理監事會議決定具函市商會轉呈財政部呼籲取消或改善此項措施云。

## 省市銀行對商業行莊 短期拆放將再度停止

【本市訊】據關係方面透露，財政部為健全滬、漢、粵、津等地金融管理辦法，管理當地金融業務起見，特擬定一新金融管理辦法，已定於明年正式公佈，該項新辦法較目前所行者嚴格，如關於貸款一項，其中規定凡國家行局所停止貸款之一切貸款放款，各省市地方銀行對商業行莊之短期拆放款，亦於新辦法公佈後，再度停止拆放。

## 由日本茶葉五年計劃 談到我國茶業前途

·池廷熹·

美國「茶與咖啡」雜誌十月號中刊載了日本茶業專家薩伊哥(S. Saito)所著戰時與戰後的日本茶業一文，對戰前戰時及戰後日本茶業的興盛到衰落，再由衰落復興的全貌，皆有詳盡的記敘，據薩伊哥的調查，「日本茶葉於戰時因受英美經濟封鎖，出口銳減，一九四五年六月十九日日本茶葉中心靜岡遭受美機轟炸，整個茶市場，幾成灰燼。批發商三十五家，另售商七十一家，復製廠八十處，與出口行十九家均遭破壞，」依照上述情況可知日本茶業在戰時所受摧殘，正不亞於我國茶業在戰時所遭受的厄運，戰後的日本茶業雖亦因「國內經濟之不安定，勞工與食物之匱乏，及一般的戰敗影響，茶葉生產竟無人注意，加以多年來日本茶園缺之肥料，茶樹衰老」，一時呈現奄奄一息的衰落情狀，但日本茶業正像日本國內工商業一樣在美國政策及麥帥總部的保護下，已漸漸由生產的正規而達上了復興的大道，同時日本茶葉對外貿易亦已在政府與美軍總部扶導之下，作有計劃的生產，企圖恢復戰前日茶在世界茶市的地位。

據薩伊哥所著一文內稱：「日本輸出制度，一九四七年正在轉變之中，以前茶葉出口，係由日本茶葉出口公司所控制，在最近制定法律中，政府已設立國外貿易部，今後之茶葉出口事宜，統由其處理，該部係在日政府美軍總部管轄之下，內分五組為：收購，複製，拼堆，包裝與出運，後者主理全部出口事宜。」日本茶葉在此等優越扶植下，一九四六年茶葉產量為四五，五四一，一六〇磅，達戰前產量一三二，二七五，二〇〇磅的百分之三十五，與同年我國茶葉九萬担產量不及戰前盛時十分之一之情況相較，日本茶葉生產最復興之迅速，已由此可見，同時日茶輸出方面「一九四六年輸出九，六四六，九二二磅，全部銷美，後者目前正控制全部日茶之生產與輸出。」已收復戰前輸出額之五分之一左右，且「目前政府正在着手五年計劃，每年將種新茶七三五二畝」，「一九四七年茶季，自五月開始，希望可生產五七，八七〇，四〇〇磅，其中一二，〇〇〇，〇〇〇磅決予輸往美國，即使減削內銷，亦非所計」，由此預計日本五年計劃之實施可增產茶葉至少兩倍，而其在美國掩護下日茶輸出業之日益茁壯發展與威脅，今後華茶在國際市場地位可以預料。

再說我國茶業在戰時雖因東南茶園為日敵軍所破壞，但戰後如政府如能立即着手協助茶商茶農，則戰前舊時盛況亦不難恢復，無奈政府大員一時皆忙於接收敵產，對進出口乃至出口土產之生產問題實無暇及此，大好機會，蹉跎而過，不及一年，外滙消耗將盡，國內經濟危機，又愈嚴重，當局至此方深悟貿易及外滙政策皆有改善必要，自輸入品管理委會，及輸出推廣處成立以來，因於外滙釘牢政策，出口貨價無法與成本接近，當局空有協助推廣輸出決心，因未見具體計劃實施，土產出口仍無成效，僅就茶葉而言，今年茶季開始，茶商因短於資金，政府貸款遲遲未發，及發貸款，其總額東南茶區共七十億元，與實際需要，不敷甚鉅，以致大部毛茶無法收購而遭遺棄，頭茶沒有銷路，二茶採購於是停頓，產量僅及預計產量百分之三十九，總數約為十萬担，較去年雖略見增加，但與戰前產量水準相去尚遠，華茶出口業僅能於滙率與物價兩種夾縫中逃生，如當局不積極設法扶助，則華茶出口勢將為物價重負所消滅，在目前的經濟情況下，要談到如何澈底穩定物價，與減輕生產成本，任何人都知道是不可能的，所以記者認為當局如果真要幫助茶業增產，則必須拋去從前那種握緊錢袋，欲鬆不敢的忸怩態度和猜忌及害怕商人發財的敵對心理，參照蠶絲產銷的成例放開手來與商人真誠合作，對一年茶葉出口情況預先作一估計，然後再依照這個計劃貸款茶商向各茶產區大量採購，所有成茶皆歸政府收購，統一外銷，如此不單茶業可以欣欣向榮，國內農村經濟，社會安定可有所補益，即對國家外滙資產亦可增加，至於茶葉的增產，在我國土地肥沃，氣候適宜，廣大東南茶區當然是並無困難的，外銷方面依據最近世界茶葉權威的調查，戰前世界茶葉需要量為九億八千三百萬磅，目前世界茶葉生產總量為九億另六百萬磅，鉅大的求過於供的差額，正待世界各茶產國的努力去平衡，中國茶業增加輸出原是世界各國所歡迎的，但鑒於日茶目前的情況，勁敵在前，華茶前途確岌岌可危呢！

且日本因北非需要我國所產「秀眉」「珠茶」「珍眉」等綠茶，現已開始仿製，於本年九月裝運一千餘担往北非試銷，企圖奪取我國茶葉固有市場，所以我國當局如再不深自警惕協助華茶復興，與日茶競爭，則數百年來中國茶葉(China Tea)在世界光榮歷史可能斷送在我們這輩人的手裏。

## 渝市金融近況
### ＝金鈔買賣大體禁絕 退票不如滬地之盛＝

【中央社本市訊】戰時重慶經濟地位之重要，比之現時上海實無多讓，勝利以還，重慶處於天然優越條件之下，物產豐富，交通暢達，其重要性，仍不失為西南諸省之咽喉，長江上游之總滙，目前經濟情況如何，頗為一般人士所關懷，和成銀行經理胡銘紳氏曾於三週前赴渝，甫於上週杪返滬，述及該地目前經濟情形甚詳，茲特摘要報導如次：過去現鈔缺乏，市面發生貼現現象，每千約數十元之譜，商業行莊頗受痛苦，大鈔發行，此風自可消除，金鈔買賣，以金融當局治安機關通力撲滅，現已禁絕，實際美鈔散佈渝地者，為數極少，均已無形萎謝，黃金存底亦微，所有僅限於戰時黃金儲蓄券，到期換得之金磚而已，積時累月，早已流入農村，渝市現有銀行六十餘家，錢莊廿三家，前者外省組織佔十之一，後者幾盡為本地幫，外省銀行以上海，金城，大陸，新華，浙興，中實，國貨等分支行，大半於抗戰時隨軍西遷，樹有基礎，雖以時事變遷，營業較前略遜，然仍具有信仰，且均能與川幫取得聯繫，比之戰時延受歧視者，迥不相同，省銀行以法令限制，業務寥落，紛紛他遷，或改為省通滙組，剩餘者為蘇，甘，湘，粵諸省銀行而已，比期制度，仍相因成風，以墨守成習，收付莫不以此為主，平時各行莊交換數額，不過四五十億元，一逢比期，可驟加四五倍之多，當前同業退票之風，並不如以往滬地之盛，最引為痛苦者，厥為聯合準備庫之頭寸，一如戰時規定額，絲毫未增，偶有市場動盪，實無杯水車薪，無濟於事，胡氏繼述渝市金融市場與滬地不同者，更有金公債買賣，如三十一年同盟勝利公債，及卅九年建設公債，其成交數，雖不如昔時鉅大，然無日無之，且各地交易行市，無不以渝市為標準，其原因則以渝地為發行之策源地，交易市場，相與成案，第二期美金短期庫券之銷售，自外滙新辦法頒佈後，購者興趣，并不如前濃厚，購置者，均改在滬經辦，以爭取當日行市，至拆放借貸滙款利率，及公債行市，均由金融市場發出，每日兩次，在銀行公會內舉行，國家行局在市場收緊頭寸之能力，并不強大，蓋稅收有限，物資拋售不多，反之，銀根亦不見鬆濟，以過去國行貼放工作，未見實現，行局放款，僅轉四聯核准之零星之生產貸款而已。胡氏并解釋渝地滙水比前增高之原因為：（一）政府限制滙款，籌碼不足調節盈虛。（二）出口貨運銷不暢，例如水枯江輪不能直航，平抑米價，糧食禁運。（三）已屆收購土產季節，如生絲，豬鬃，桐油等資金，相率流入農村，一俟運銷季節，資金內流，滙水即可轉跌，此為循環現象。最後胡氏對渝市目時公司商行往往吸收存款，風行一時，市面游資，形成不由商業行莊透過儲戶，以所得利率，與行莊無異，且可避免扣稅，莫不趨之若鶩，渠認為此風不戢，非僅與行莊營業前途攸關，亦為與政府稅收，社會治安有礙云。

## 捲烟廠商請暫緩加稅 時壽彰晉京請示
### 新稅率可能自明年元旦起實施

【本市訊】財政部上海貨物稅局，前以本市捲烟市價，多已超過上次稅率調整時所依據之價格，乃決按照貨物稅法再度加以調整，惟捲烟廠商以該業原料及產銷情形困難殊多，曾於上月推派代表晉京，請予暫緩實施，至今遷延已達半月之久，茲悉貨物稅局為增加政府稅收起見，擬於本月十五日起實施調整後之新稅率，烟業廠商聞訊，以該業目前未趨好轉，特再懇延長半月，於明年一月份開始，該局局長時壽彰為此特於前晚乘車晉京，向財政部當局請示，聞新稅率可能於明年元旦起實施云。

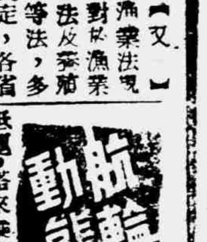


△大來輪船公司經理之「Whirlwind」號，已於今日自小呂宋香港等埠抵滬，搭來乘客二一名及一批另星什貨不計，船泊於一至二號下游浮筒，約暫定三日在港內後再次出口，往駛紐約，波斯登，費城，巴狄摩亞，巴拿馬運河等地，此去約載出口貨物二千六百餘噸。

△大來公司經理「加拿大郵船」，今日由西雅圖，小呂宋，香港抵埠，該輪泊於二至三下游浮筒，搭來乘客四名及進口貨物一千五百噸。定於十七日再次往駛西雅圖等埠。

△美國總統公司經理之太平洋航線之「President Madison」號，已於昨日由舊金山取道小呂宋及香港等埠抵滬，泊於浦東南棧大來碼頭，除該船主「Ro—Man」外，並載有九百七十五噸進口貨物，包括有二千九百六十小箱油，及另星油物件二百十四小箱，該輪約從十六日（星期四）再次往駛舊金山及洛杉磯各地，此去約搭乘客七人及一千一百噸什貨，八百七十噸桐油出口。

△國營招商局所有之「Yuen. Tel」號，今日出口，往駛天津等埠，該輪此去約載有一百七十乘客及二百四十噸出口貨物，現泊於招商第一號碼頭卸貨。

△美國總統航線之「Marine Adder」號，已於昨日由舊金山，檀香山抵滬，船泊招商一號碼頭，約裝來八十噸各色另星貨物及一千七百件美國來的郵包，搭來乘客三百十五名，該輪有今日出口可能，往駛舊金山，香港，小呂宋，檀香山等埠，此次帶去乘客一大批及另星貨不計。

## 進口船期表

| 船名 | 到埠日 | 何處來 | 公司 |
|---|---|---|---|
| 民豪 | 十五日 | 基隆 | 民生 |
| 大來 | 十五日 | 基隆 | 鼎泰 |
| 興華 | 十五日 | 基隆 | 大陸 |
| 穿山 | 十五日 | 定海溫州 | 穿山 |
| 仲愷 | 十六日 | 廣州香港 | 招商 |
| 萬里 | 十六日 | 天津 | 福民 |

### 從美國加拿大來

| 船名 | 到埠日 | 何處來 | 公司 |
|---|---|---|---|
| Marine Swallow | 十五日 | 舊金山橫濱 | 美國 |
| Pioneer Ses. | 十五日 | 紐約檀香山 | 大美 |
| Wm.W.J | 十五日 | 釜山 | 美國 |
| Pioneer·Ses | 十六日 | 紐約檀香山 | 大美 |
| ChinaBear | 十六日 | 舊金山橫濱 | 大美 |
| Scott E.Land | 十六日 | 紐約洛杉磯 | 美國 |
| Ivaran | 十七日 | 紐約 | 美邦 |
| China Bear | 十八日 | 舊金山橫濱 | 大美 |
| Washington | 十八日 | 哥倫比亞 | 福來 |
| Livard | 十八日 | 紐約洛杉磯 | 天祥 |
| Jean Lafitte | 十九日 | 波斯登紐約 | 美邦 |
| Arcadia V. | 十九日 | 洛杉磯舊金山 | 美國 |
| Gertruse Maersk | 十九日 | 紐約洛杉磯 | 捷成 |
| LinfieldV. | 廿日 | 舊金山香港 | 怡和 |
| CapitalV. | 廿一日 | 舊金山橫濱 | 怡和 |
| Scottish Prince | 廿二日 | 紐約 | 和怡 |
| Marine Snapper | 廿四日 | 紐約洛杉磯 | 美國 |
| Lake Canim | 廿四日 | 溫哥華 | 怡和 |
| Lake W. | 廿四日 | 溫哥華 | 怡和 |
| Capital·V | 廿五日 | 舊金山橫濱 | 怡和 |
| China Transport | 廿七日 | 舊金山 | 怡和 |
| Clovis V. | 廿七日 | 洛杉磯舊金山 | 美國 |
| Dolly Tvrman | 廿七日 | 紐約各地 | 美國 |
| Lakeland V. | 廿八日 | 舊金山橫濱 | 大來 |
| Johanne Maersk | 卅日 | 紐約香港 | 捷成 |
| Pres· Madison | 卅日 | 洛杉磯舊金山 | 美國 |
| Fairport | 卅一日 | 巴狄摩亞費城 | 美邦 |

### 從南方來航線

| 船名 | 到埠日 | 何處來 | 公司 |
|---|---|---|---|
| Kolea V. | 十六日 | 小呂宋 | 大美 |
| Shengking | 十八日 | 香港 | 太古 |
| Tjibadak | 廿一日 | 爪哇香港 | 渣華 |
| Wingsang | 廿三日 | 香港基隆 | 怡和 |
| Ormara | 廿三日 | 星加坡香港 | 大英 |
| Hangsang | 廿六日 | 加爾各答 | 怡和 |
| Laura Maersk | 廿八日 | 小呂宋香港 | 捷成 |
| Gen Meigs | 卅日 | 小呂宋香港 | 美國 |
| Hawser Bend | 一月一日 | 加爾各答 | 福來 |
| Carrich Bend | 一月五日 | 細雅圖 | 福來 |
| Dona aurora | 一月十四日 | 小呂宋 | 鼎美 |

### 從歐洲來航線

| 船名 | 到埠日 | 何處來 | 公司 |
|---|---|---|---|
| Trenose | 十六日 | 倫敦蘇伊士 | 大英 |
| Myrmidon | 十六日 | 星加坡香港 | 太古 |
| Dicto | 二十日 | 挪威香港 | 天祥 |
| Bengal | 一月四日 | 蘇伊士 | (Ekman) |
| Malaya | 一月五日 | 戈森堡 | 東亞 |
| Malacca | 一月十一日 | 戈森堡 | 東亞 |
| Mongolia | 一月廿三日 | 戈森堡香港 | 東亞 |

## 出口船期表

| 船名 | 起椗日 | 往何處 | 停泊地 | 公司 |
|---|---|---|---|---|
| 江亞 | 十五日 | 寧波鎮海 | 金利源 | 招商 |
| 江蘇 | 十五日 | 寧波海門 | 十四號 | 泰昌祥 |
| 海康 | 十五日 | 青島 | 金利源二至三 | 招商 |
| 鐵橋 | 十五日 | 連雲港 | 老白渡 | 招商 |
| 舟山 | 十五日 | 定海福州 | 南京路外灘 | 舟山 |
| 元培 | 十五日 | 天津 | 北棧 | 招商 |
| 興華 | 十六日 | 基隆 | 中華南棧 | 大陸 |
| 民豪 | 十六日 | 基隆 |  | 民生 |
| 黃海 | 十六日 | 天津 | 民生碼頭 | 民生 |
| 大來 | 十六日 | 基隆 |  | 鼎泰 |
| 海玄 | 十七日 | 香港曼谷 | 中棧 | 招商 |
| 萬里 | 十七日 | 天津 |  | 福民 |
| 穿山 | 十七日 | 定海溫州 |  | 穿山 |

### 到美國加拿大航線

| 船名 | 起椗日 | 往何處 | 公司 |
|---|---|---|---|
| Marine Adder | 十五日 | 舊金山檀香山 | 美國 |
| Pres Madison | 十五日 | 洛杉磯舊金山 | 美國 |
| Fernmoor | 十六日 | 洛杉磯，紐約 | O.Thoreson |
| WillametteV. | 十六日 | 檀香山，香港 | 美國 |
| Kolea·V | 十七日 | 巴狄摩亞，費城 | 大美 |
| Canada Mail | 十七日 | 西雅圖 | 福來 |
| Whirlwind | 十八日 | 巴狄摩亞 | 大美 |
| China Bear | 十九日 | 洛杉磯舊金山 | 大美 |
| Linfield | 十九日 | 舊金山橫濱 | 怡和 |
| Scott E Land | 十九日 | 波斯登 | 美國 |
| Lookout | 廿五日 | 巴狄摩亞 | 大美 |
| Marine Snapper | 廿五日 | 波斯登 | 美國 |

### 到歐洲航線

| 船名 | 起椗日 | 往何處 | 公司 |
|---|---|---|---|
| Bredero | 十六日 | 戈森堡 | 檀華 |
| Trevose | 十八日 | 路易頓 | 大英 |
| Myrmidon | 廿四日 | 香港星加坡 | 太古 |
| Andaman | 一月十三日 | 戈森堡 | Ekman |

### 到南方航線

| 船名 | 起椗日 | 往何處 | 公司 |
|---|---|---|---|
| Arcadia·V | 廿二日 | 香港 | 美國 |
| Scottish·Prince | 廿四日 | 香港 | 怡和 |
| Hangsang | 廿八日 | 香港 | 怡和 |
| China Mail | 一月一日 | 小呂宋，香港 | 福來 |
| Clovis·V | 一月三日 | 小呂宋，香港 | 美國 |
| Dolly·Tvrman | 一月三日 | 小呂宋，香港 | 美國 |
| Hawser Bend | 一月五日 | 香港 | 福來 |
| General·Gordon | 一月七日 | 小呂宋香港 | 美國 |
| CarrickBend | 一月九日 | 小呂宋，福州 | 福來 |

規模最大 設備最新
乳牛最多 產量最高
三星"A"牧場 牛乳
脂肪最好 營養最富
補力最強 老幼最宜
電話・22323
各種包麵・牛奶餅乾
一磅裝24.000・半磅裝13.000
189・65號

萬金公墓
風景優秀全國第一
建築偉大公墓第一
墓園地址 寧波東錢湖象坎鯉魚山

寧波運柩營葬公司
汽車裝輪船運直送鄞慈鎮奉姚紹各鄉各村
寧波江東新建殯舍 寄存靈柩 取費特廉
總管理處 上海武定路安樂殯儀館 電話61873

國營招商局 船期公告
海玄輪
12月17日上午駛往香港曼谷
12月15日上午九時起開始售票
船泊虹口外虹橋堍本局第二碼頭
◆船期如有更改不另行通知隨時請向本局售票處洽詢◆
總局：上海廣東路二〇號 電話一九六〇〇號轉接各部
貨運課分機94號 長江線分機43號 南洋線分機4號
北洋線分機41號 國外線分機6號 保險部分機1號
稽核部分機49號 駐港理貨部 分機93號
營業處：上海四川路一一〇號 電話：一九六四六號
船期問訊處 電話：一四一八八號

自帶行李！ 上下火車！
既感麻煩！ 又多化費！
諸位旅客!!!
何不找鐵路客運營業所代您接送呢？
上海 四川北路一四五一號 電話四四一四八 四四一四九
民國路一二一號 電話六〇一二二 六〇一二三
南京 太平路二四號 電話二二一八〇 二二二九
杭州 城站 電話二七號 二四九
營業所行李房 電話(〇二)六〇六八九 (〇二)六一二八一—分機71

# 中華琺瑯廠

國貨權威

立鶴牌

質料堅固耐用

花式新穎大方

立鶴牌面盆 各種器皿

門市部兼售 鋼精水瓶料器

發行所 河南南路五〇號（老北門路）

電話：八四五二〇

# 金錢牌面盆

益豐搪瓷公司出品



# 如意牌

品質優良●花色新穎●經久耐用●人人歡迎

搪瓷器皿

華豐搪瓷股份有限公司出品

總事務所 河南南路五八一六四號 電報掛號 二〇八〇 電話 八二〇三六

製造廠 總廠 浦東周家渡中華碼頭內 二廠 新會路二四三號 三廠 閘北金陵路底四五〇號

◀總經銷▶

合成百貨商店

總店 上海河南南路五八至六四號

分店 杭州 蘇州 南京 漢口 天津



# 鑄豐搪瓷公司

老牌 鑄豐搪瓷公司 CHINA ENAMELLING CO. LTD. 至勝

歷史悠久

出品精良

▲精製搪瓷器皿▼

▲定製美術瓷牌▼

▲質料堅實耐用▼

▲式樣美觀大方▼

上海：中正東路二二八號

電話：一八二六二號


## 搪瓷特輯（一）

徐炳祥

### 一 搪瓷工業之簡史

搪瓷亦稱琺瑯，爲我國三十年來新興工業之一最初發明於奧國，因其鐵質瓷面凡日用器皿均可做製，且較銅錫器爲輕便，比陶磁玻璃器，爲經用潔白美觀輕便耐久，是乃搪瓷器皿之特點，故人人樂用，世界暢銷，溯自清光緒初年方有搪瓷器皿輸入我國，後爲日人倣製成功遂年推銷我國，數量大增，迨民國五年有英人麥克利在上海閘北顧家灣設立廣大工廠製造食籃口杯瓷牌等件，以與日貨頡頏，營業堪稱鼎盛，惟以經營無方終至失敗國人至此已認識搪瓷工業之重要性爰有徐氏道生。等出而招集華股改組爲鑄豐搪瓷廠，並聘麥克利爲技師購機建屋日形擴充，國人見有面盆飯碗火油爐等國貨應市，遠近爭購供不繼求，惜因客卿弄權無法駕馭，於是再由董季通氏承盤，即今之鑄豐通記搪瓷公司，其時復有廣達搪瓷廠開設未數月出盤與黃吉甫氏，即今之益豐搪瓷公司，民國七年有中華職業學校創設琺瑯工場，初爲學生實習之用，旋即改組爲中華琺瑯廠即今之中華琺瑯廠股份有限公司，民國十七年有劉鴻生氏籌建華豐搪瓷廠於浦東，規模相當宏大，久新琺瑯廠亦於此時相繼成立其規模較小者尚有兆豐協豐，徵徵，中央，恒豐，日新，大陸等廠我國之搪瓷工業發展至此已現蓬勃之氣象，而同業中之競爭，亦無微不至以致根底薄弱者，若曇花之一現不久即遭淘汰，其規模宏大組織完善者亦感覺同業競爭，爲不智之圖乃於民國十九年秋由華豐益豐鑄豐兆豐四廠聯合組織國産搪瓷營業所於愛多亞路六二一四號，以共謀出品精良，售價劃一爲主旨，惜乎時有少數同業未能盡行加入，因而對於聯合營業之宗旨仍不獲貫澈，迨一二八日寇侵華，鑄豐在閘北之廠屋被燬受創獨鉅其他三廠如益豐，中華，華豐等，亦受戰事影響無法繼續合作，遂使聯合營業所宣告解散，而各自量力經營，日人乘此機會竟以賤價傾銷，意圖毀滅我搪瓷工業，於是各廠殫精極慮，除講究品質外復以設計各種新花樣取勝，故日貨終因品質粗陋不及國貨之精緻美觀而被國人厭棄，洎抗戰軍興滬上之搪瓷工業突遭變故，凡設在南市閘北及浦東等地之各廠在倉卒間均無法遷移至安全地帶而全部淪陷敵手，除益豐設法將一部份機件運往內地經營外，其他如華豐鑄豐中華久新四廠並不因此而灰心，先後在租界設法購地，自建廠房重置機械繼續開工生產，並有義生九豐兩新廠相繼成立，當時唯一銷路爲南洋市場，因我出品精良僑胞復深明大義，樂用國貨用能使搪瓷器皿出口數字佔得重要地位，但至民國三十年多太平洋戰起日寇進駐租界，搪瓷工業又被迫入於消沉狀態，越四年抗戰勝利，華豐益豐鑄豐久新義生九豐中華等廠乃旗鼓重振積極復興並有順風泰豐偉大新華廣大錦隆華成金星華業等廠，繼起組織成立，而南洋市場亦告恢復，於是搪瓷工業復現蓬勃之氣象焉。

### 二 現在危機中掙扎

按搪瓷工業所需各種原料，大部份係賴舶來品其中尤以黑鐵皮一項，爲本業惟一生命線，因國內既無生産亦無法獲得代替品，換言之，如無鐵皮進口即無搪瓷工業之存在，但自政府實施外滙管制以來，其所公佈之金屬品外滙，限額每季雖有四百五十萬美元，但以金屬品目繁多，支配未盡合理，致本業在此類外滙數字內所配得之黑鐵皮限額實在渺小可憐，即以二，三兩季（第一季未配得），合計亦不過七萬零八百七十五美元，而實需數則每季約五十四萬餘美元，不足其十分之一，且至今猶未領到許可證，以致在此一年中，未有尺寸之鐵皮輸入，而各廠前以自備外滙訂購到埠之鐵皮，復遷延日久不獲解決，一方面則因鐵皮存底告罄，生産量逐月減少，對於南洋大量定貨苦於無法接受，因而勞資糾紛不斷發生，新舊年關在邇，危機迫在眉睫，治本之道，必須仰賴政府放寬黑鐵皮之外滙，限額，但訂購請證再待輸入，需時甚久，緩不濟急，其唯一搶救之策，厥在主管機關能將搪瓷工廠無證到埠之鐵皮予以優先處理早賜給證提貨，同時對於進口商以自備外滙進口而無直接定戶之鐵皮，經收購後，能優先配售與搪瓷工廠，如此庶可免渡難關，而不使三十年來建有相當基礎之搪瓷工業，毀於一旦耳。

附言：本文中簡史資料係由服務搪瓷工業界垂廿餘年之潘人英先生所供給特此誌謝

# 鳳凰牌

各種搪瓷器皿

花色新穎

美觀大方

PHOENIX 鳳凰牌 義生搪瓷廠 HSE SUN FACTORY SHANGHAI

義生搪瓷股份有限公司

總發行所 上海寧波路一〇八號 電話八四四二六

廣州發行所 廣州中山路一二五號 電話二〇三五號

總廠 上海康定路九六〇號 電話[illegible]

分廠 上海[illegible]



# 順風琺瑯廠

選用高貴原料精工製造各種新式搪瓷器皿出品美觀經用

順風牌

搪瓷器皿

製造廠 南市[illegible]路八六六號 電話（〇二）七〇七一[illegible]

發行所 福建中路一一二弄一四號 電話九一六一五〇 電報掛號二〇五五



# 泰豐搪瓷廠

註冊 雙喜牌 商標 上海泰豐搪瓷廠出品

TAI FOONG ENEMELLING FACTORY SHANGHAI MADE IN CHINA

精良出品

各種搪瓷器皿

·品質高超·

·經久耐用·

發行所 金陵東路一一三八號 電話八四一八三

廠址 昆明路八二三號 電話五三〇九一



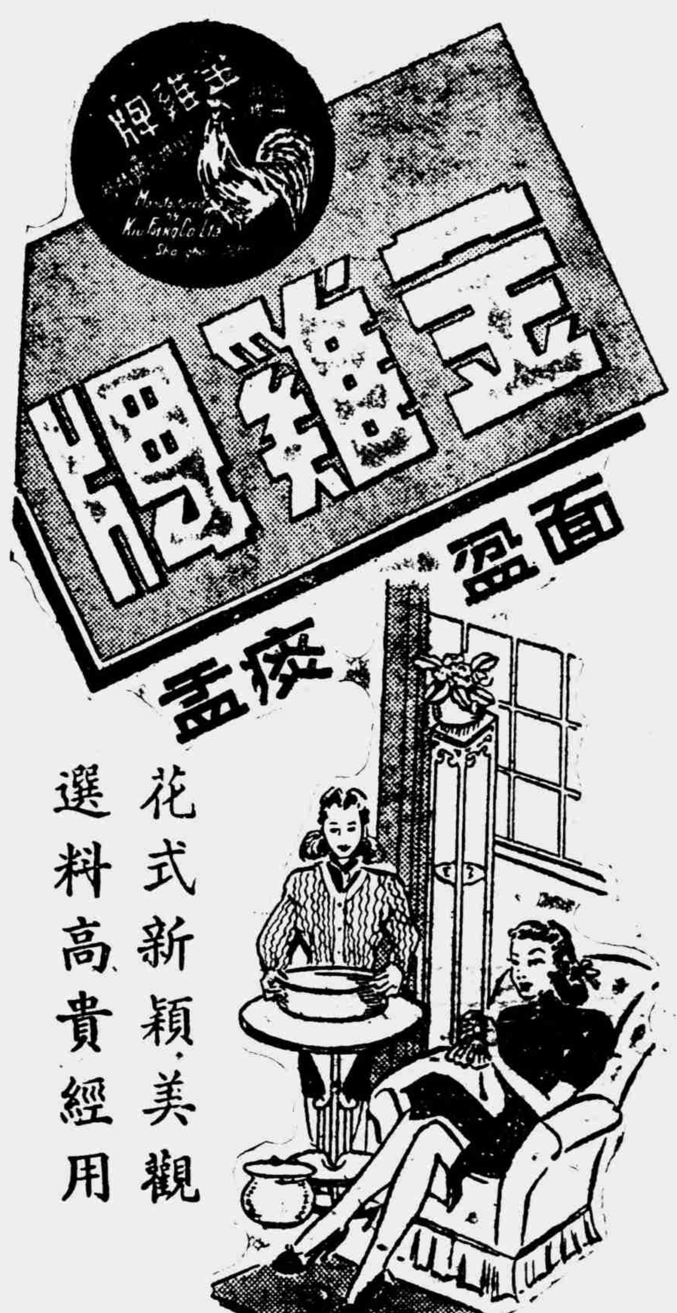


花式新穎·美觀

選料高貴經用

# 九豐搪瓷鋼精廠

股份有限公司

總公司

上海福建中路三九二號

電話九〇三一六 電報掛號四三四四

製造廠

上海常德路八〇三號

電話三七〇三六 三五四四三

## 「愼毋」

·小記者·

南北二米市場管理委員會，具文籲請當局，來上三個「愼毋」，第一個是：「愼毋」以限價爲不合法之措置；第二個是：「愼毋」以高壓政治手段，摧殘正當糧商；第三個是：「愼毋」無限擴張物價；我覺得這三個「愼毋」，果能大家做得到，那末，市面與社會，至少能得到相當安定。

在米商的呈文中，「愼毋」這一個詞，可是這個詞，是由兩個字合起來，我以爲，我把它仍舊分析出來，希望當局方面要「愼」，希望米商方面要「毋」。

怎說當局要「愼」呢？不錯，大刀闊斧，是一種很好的手段，但這手段決不能常用，經濟是有其自然發展的，物價也就跟隨這自然法則走，如果對人力來強制，彷彿逆水之性，結果不是潰決，就是消滅，由貴賤問題而轉爲有無問題，那就更不得了，所以希望當局運用手段，要愼之又愼。怎說米商能「毋」呢？毋者，禁止之詞，究竟民以食爲天，大多數苦小民，是靠天一也就是靠米一過活的，倘使任意抬高，必致激起公憤，所以希望米商自律自顧，萬勿一亦即「毋」一抬價擾事，一方「愼」，一方「毋」，兩好合一好，而後人心安，市面定，社會也寧靜了。

措置要合法，商人是正當的；不合法的管制取締，不正當的經營榨取，「愼毋」玉石俱焚，「愼毋」指鹿爲馬，豈但是商業之幸，也就是社會之福。

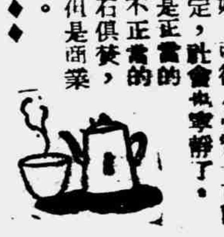

◆◆◆◆

·余人·

# 有錢提早辦年貨·沒錢掙扎飢餓

光景因爲大衆發行的影響吧，有錢的人家拼命地把現鈔購置貨物，廢曆新年還有兩個月之譜，南貨店裏已擠得水洩不通，大家在趕早採辦年貨了。

在往年，採辦年貨，有錢的人家最早也得在廢曆臘月初方才開始，今年卻提早了一個月，這是大衆發行，促成了南貨店做了提早的生意，有錢的人家，[illegible]採辦年貨，夜夜元宵，不必要在廢曆著年方採辦年貨。但是，在這個年關，最會[illegible]有錢的人家，最會起忙頭，平時積蓄的錢，不使自己在過年[illegible]受着一種苦痛，過新年，也比一般人家起勁，窮苦人家今日急景凋年的現象，也正就是這班人。

平心而論，在大衆發行，公用事業又跟着漲價，物價的跟進上漲，爲「雖有大力，不可挽回」的必然現象，有錢人家提前採辦年貨，爲不可非難之事，但是，全上海市上，有在近日路進南貨店中的幸福人們，畢竟是少數，大多數的市民，還是掙扎在飢餓道上，馬路上許多望着南貨店而出神的人們，他們會下意識地感念着：我們採辦年貨的日期在那一天呢？

### 偈語：

·愼·

官要官治，治官需官，以官治官，盡是官官。
做稅需人，加人加稅，稅多人多，人人納稅。

## 快·樂·篇

·禾呈·

洗臉後，喝杯鹽開水，快樂！

大便出馬，暢快不揚，快樂！

工作疲勞，郵差送到小兒女寫的平安家信，快樂！

清訊天氣，快樂！

陣亡友的兒子，身體強健，明年可入學，快樂！

店家每日所入，足夠開支納稅，不必告貸，快樂！

朋友已被觀察，軍隊復業，快樂！

鷄鵝歸牢，犬臥於窗，快樂！

臥鋪上有厚厚的軟稻草，快樂！

整份報紙，找不着戰火貪污事件，快樂！

## 乞·丐·證

·鳳子·

山東臨城縣政府，爲防範匪徒潛入起見，特頒乞丐證一種，還給本縣境內之一向以乞丐爲業者，凡無證乞丐，一律不准入境。依照這樣說來，這批領證的乞丐，可以稱得上是登記合格的乞丐了。

自從政府厲行甄審以來，凡是做文武官員的，做大學教授的，小學教員的人們，皆要經過甄審合格證書後，方能取得合法的保障，如果擔任職業，沒有合格證書，那就非投東碰壁，投西碰壁不可。

可是，在作丐的，與合格證書並沒有什麼不相干，因爲他們是得着所獲的。

現在討飯的乞丐，在這兵亂馬荒的年頭，也要經過一番甄審，方得討飯有路，沿門無阻，這一紙乞丐證，雖然不大漂亮，比不上國民身份證，更比不上合格證書，

## 東

·陳沚·

玉庭兄，於十二月二日與同文徐女士在金國禮廳舉行大婚典禮，到雙方賓客逾五百餘人，因爲他的家境很好，父母俱全，也豐贈了一句話「袖子向里拜堂」，其樂可知。那天我喝得酩酊大醉，想起當年自己結婚的情形，我很希望他能珍視現實，珍惜這視若平凡而實在很不易求的幸福。

## 小問題

·妹子·

婚後已將十天了，在外國有所謂蜜月，從古到今，他也必須陪伴他的新夫人，繼續至一個月，才能再經營他的事業，我在這裏誠摯的祝禱，希望他得自享受這一生難得遭遇的日子，做一個好好的「房長」先生，同時也希望他「榮任」期滿之後，更能發奮努力，眞誠的爲社會服務。

## 請注意

租界時代，外國巡捕對人力車夫，視若奴隸，時時打耳光，用腳踢，致有「五支雪茄」與「外國火腿」之流行語，現租界已收回，此種惡習，應當革除，乃九日下午八時許，乎經過某路，見有一公務員，因三輪車未曾點燈，而將車夫打了一記耳光，車夫告以因時未擦洋火，即在道旁擦上買火點燈，渠怒未息，尙欲將他毆打，後經車上乘客向他說情，纔又在車夫頭上打一記始放行，我想：車夫夜不點燈，應按章處罰，以不任意亂打爲宜。

## 死了還是好人

·子絲·

行憲將分屆，盧鐵瀾，在愛羣酒店八樓，跳下自殺，身上檢出遺書，有「我精神恍惚錯亂，我犯了極大錯誤，我們的心太狠毒，我害了人也害了自己，應該死」等語，（見廣州十一日電）這位盧先生，復旦大學經濟系畢業，平素做事認眞，家庭環境甚好，信仰基督教，所以做錯了事，尙能激發天良，遂拚一死以謝罪，照他遺書內的話，「我們」二字，大有研究，也許害人者，不止他一個，近來貪污舞弊的人，比比皆是，希望他們以這位盧先生爲殷鑒，從速改善，否則能瞞人而不能瞞上帝，這位盧先生，死了之後，還是一個好人！

## 你不行 瞧我的

緊接大鈔發行之後，政府則嚴厲的監視各菜市場，不准任意抬價，有若干商人，甚至被捕，以資「警告」，可是翻開第二天的各大報，琳瑯滿目的盡是些國營事業漲價的通告，不論郵費，電報費，都定在同一日漲價，這是不是有意做給人民看：「你的不行，瞧我的！」

·止水·

## 取暖無需火爐 今世難覓仙家

·心易·

多天寒冷，富有之家，韋皮裘，吃暖鍋，不是街頭流浪的無衣無食之流，正在和西北風掙扎，這些對照，說來太乏味了。偶想起關于無寒的故事！列仙傳上說：葛仙翁，多日請客，來客都感縮發抖，仙翁道：我很窮，不能替各位置火爐，現在且作「人火」，使諸公取暖吧。言畢，火從口出，熾焰有光，不到一刻，滿屋熱氣如蒸，諸客竟脫衣服……又雲溪有異僧，多日宴客，在山中寺內，陽先不見，冷得可以，他只點上一炷香，移時，滿室如春，客皆欲脫……可惜這兩位仙家，今世無緣再遇，否則倒可請他倆將此仙術，傳授予人，那麼雖冷到零度以下，也毋需辦什麼「多賑救濟」了。

## 閱報室裏笑話獨多

·辛南·

因爲居處離開文廟很近，所以時常在文廟閱報室裏看報，誰知閱報室中的笑話，卻也不少：

由於報少人多，有許多先生一報在手，到看完了還不惜放手，非得別人把報放下，他纔迅捷地放手交換，這不知道是避免自己「無報可看」呢？還是準備以看過的報紙作爲交換的憑藉？但如果每個閱報者都是如此，豈不大家作僵！

有一種讀者，則喜歡將當報帶回家去，以致「請勿攜帶出外」的字條，隨處可見，自己人看了還「無所謂」，萬一有外賓參觀，這幾個字恐怕要被人引爲資料吧！

另外有一種，不知道是作者或讀者了，高興地挖去一篇副刊文章，這情形，前些時登報上也常見；雖然帶回家去好些，但也不成體統！更有人在挖報紙上的「贈獎印花」，也有失大方。

閱報室裏都是些「識字」的人，尙且如此，還有什麼好說的！

◆◆◆

## 答止水君

·籌·

止水君因人行道上擺着些貨物，立即有人來干涉，或被車走，電桿木下溺包內的嬰屍，沒有人過問不知是什麼道理？讓我來告訴你吧，貨物現正流行一管制」，所以要管，嬰屍無人過問，就是上海人最通行之俗語：「死人勿關」是也。

## 談談球賽新聞播寫

·林淇·

年來足球運動，確已相當普遍和進步，惟體育道德則未够水準，往往觀衆們的過份吶喊煽動，同時對於體育新聞的報導方式，也有加以糾正的必要。

試就閱每段記載球賽的文章，差不多有一定公式，總愛把比賽過程中的踢射，稱做「騎士」「虎將」，把優秀的球員稱做「鐵塔」，「中央突破」，「暗渡陳倉」，「雙翼包抄」，「攻陷×城」「力破×壘」，把賽程分稱做「邊陲×戰」「總攻擊」……

往往一場興高彩烈的球賽，會變成不歡而散，或競流，濺血事件，這是無可諱言的，其所以然的原因，大抵係一部份球迷觀衆們太過份，以及……

已踰其文章技巧的能事，如此稱補，固有聲有色，卜傳了讀者的快感，但英雄色彩過份濃厚了，注入球員的腦海中，使一滑移默化，漸漸會養成暴戾的行爲，而事事勝負有辯之爭，而勝利者稱做「奏凱榮歸」，失敗者稱做「作城下之盟」……

爲欲減少球賽中的紛爭，提高體育道德的水準，我認爲記載球賽新聞的文章，實有稍稍改變其作風之必要，內容著重技術上的評價和探討，避免過份刺激的描寫，以收可能地予球員以體育道德的觀念之養成，此體育界的賢明，一得之愚，以爲然否？

危牆之下　·君翠·

## 醃菜與萊菔 淡泊滋味長

·文鈺·

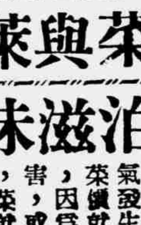

醃菜是多令的家庭佐餐品，這幾天青菜很便宜，假使你去小菜場快近落市的時候去搜羅，每斤最多六七百塊錢一斤就夠了，普通三四口一份的家庭，稱五六十斤也不會嫌多的，好在價錢便宜，買來之後，光曬乾，如沒有太陽，可以堆之使黃，大約三四天工夫，就可以落鹽醃了，十斤菜擱半斤鹽，醃淡適宜，先用腳踏之使實，放一塊有重量的東西壓着，半個月之後，就可以吃了，自己醃菜的滋味，能照我這樣做法，就要比買來的好吃，經濟又實惠，還有一層最大益處，風吹雨雪天時，有了醃菜，就可有恃而無恐，平時就可和荳腐素菜合，紅白都好，生吃可以輕火潤喉，功效不在天津梨之下，當小菜，滋養也很豐富，近來每斤好的一千元，像無錫長蘿蔔，還可便宜一點，一般人嫌有藥氣味，其實祇要切片之後，把爛出的水擠乾，隨後再落鍋炒，氣味就沒有了，如擺一點大蒜的話，滋味着實不差呢。

還有萊菔，也很合宜，不過要注意醃得早，遲了天氣發生變化，菜價就要漲了，因爲冷得利害，或下雪後，菜就不會生長或都要凍死。

經濟家庭中賢明的主婦們不要爲口腹的享受，這兩樣小菜，經濟實惠，百吃不厭，「淡泊之中滋味長」，趕快把它們爲每天的「佳餚」吧。

## 大鈔變小·小民遭殃 禦潮築堤·堤漏成災

·歐陽雅·

◆大鈔發行大鈔，並非新聞，使人稍感吃驚的是：傳說中的是五萬，現在可還十萬元的亦要「身先士卒」。

◆物價自然受了震驚！

◆我想到生活，愁手腳哭！

◆如果你曾覺一個月的薪水可以「平平服也」地放在衣袋裏的時候，你曾得怎樣？是否有所感觸？

◆到那時候，二萬，四萬，十萬的，自然又到本月「變成小鈔了」。

◆佛曰：大鈔變小，大日爲止的物價指數，已經十二萬三，大鈔變小，小民不死了！

◆滬市參議會開會，派長喊出口號曰：「充實民力，保衛大重慶」。

◆「保衛大重慶」的口號，曾經聞之於抗戰期間的，現在聽了，未免有辛酸之感吧？

◆官商聯合舞弊案揭曉了，我覺得我們這……

◆叫人担憂的是：這樣下去，怎麼得了？

◆半年以後，我們豈非又要迎接二十萬以至五十萬的「大鈔」嗎？千七百六十一倍，十萬「大鈔」，不過戰前八角而已。

◆其實，物價本身並不會漲。

◆物價是潮，愚衆者祇會築堤，祇要有一個漏洞，洪水就來了。……每一次都是如此，我們何以從不記取教訓！

個社會，有如骨癆患者，東也潰爛，西也潰爛。

◆唯一醫治的辦法是安安靜靜的養息。

◆美貨的「特效藥」，很可能成爲「宋人揠苗」，「非但無益，而又害之」。

◆當局對付物價的機構一再設立，定上各種各樣的名字。

## 大選糾紛終獲解決 小菜場上議論紛紛

·施文·

國代的選舉早經完畢，一部份小百姓在選舉的時候，就不十分感興趣；選舉揭曉了，也顯得若無其事。然在參加競選的人，就大大不同了，競選的時候，固然緊張而興奮；競選以後，而第一件案子是婦女國代張紅薇的「退讓」，現在總算「解決」了。除此之外，舟山有一位得票最多的國代，被認爲沒有「資格」，一位工礦團體代表候選人當選後，被人攻擊浮報票數；這二位先生都曾登廣告呼籲公道。

重慶有一位參議員喊：「以完成中央命令爲主，而以法的本身爲輔的選舉，實在有違憲政。」然而即將行憲的國大代表們，已經很順利的選舉了出來則是事實。

這次大選舉的時候，發現了許多趣事，開玩笑的固然有，以嚴肅的心情，代表眞正民意的也着實不少，比如說有一位選民寫道：「尊重民意」；又有人寫：「今日選舉尊爲國代，仰祈勿辜負投票人厚望也。」都對國代非常「虔誠」。而有一位選民寫上自己的名字，說道：「我不信任別人，祇信任自己。」因此在選票上寫上自己的名字。也實在大有意義。

糾紛有解決的時候，當選的國代們現在是專等行憲了。

可怕的是，就在這時候，發行了十萬大鈔，憲法尙未實施，小菜場上的主婦們已經在議論紛紛了。

# 一週經濟動態

·心儀·

## 物資出籠行配給 金鈔取締抽銀根

### 國際一德國鋼鐵生產水準決定 英蘇商務條約即可簽字

日來陰霾密佈，寒氣侵人，殊有陰慘之感，而在上海市場中，則見異常活躍，大鈔固已發行，而銀根偏見抽緊，同時金融管制局，亦已成立，對於取締黑市，打擊金鈔，尤在着着進行中，具徵當局平抑物價，確具決心，惟吾人引爲遺憾者，即郵電交通，適於是時漲價，誠然郵電價格，較之一般物價爲低，即今漲價後，亦未見獨乎其他商品之上，但適於當局決心安定物價之後發動，不啻以予之矛，刺予之盾，殊難自圓其說，此則尙望郵電當局，群加考慮，幸勿以身作則，使人有所藉口。

## 一 一週大事

**大鈔週三發行** 萬元以上大額鈔票，已於十二月十日（星期三）正式發行，與市長劉副總裁及宣司令在經濟會報席上宣佈，國行已奉行政院令，於今（十）日起，發行票面一千元，二千元及五千元之關金券三種，爲防止投機商人利用時間，操縱市場，訂定棉紗，食米，人造絲，食油及燃煤等各種日用必需品控制辦法，如有違法生事者，以擾亂金融論罪。吾人對於當局安定物價，深致欽佩，即於此次發行大鈔，共計有三種之多，以免分批刺激物價，在技術上亦顯見進步，惟吾人所希望者，大鈔雖見發行，而通貨數量不再增加，則大鈔之發，決不致刺激物價，否則如通貨仍在膨脹，則物價能否不繼續上騰，則便有難言矣。

**取締金鈔黑市又訂新法** 自金融管理局成立後，對於取締金鈔黑市，又訂新辦法，即金鈔除收藏於家中，仍爲無罪外，凡有攜帶金條美鈔出入於公共場所，雖尙無交易行爲，如經查出，亦將認爲有準備交易之嫌疑，而照新規定予以沒收，至有實買行爲者，雙方一律須受刑事處分，吾人對於管理當局嚴密取締金鈔黑市，實爲減少投機之一法，而於此後游資，如何疏導，亦望當局再三致意，否則如取締而物價暴漲，因在意計之中。

**年終獎金市府通過辦法** 本年度各廠商發給年終獎勵金辦法，已於十二月十二日，由社會局提出市政會議討論，修正通過。規定卅六年度年終獎勵金，以工資一個月爲原則，各廠商如有營業不振無力負擔者得短之，其因營業虧蝕經查明屬實，得予不發。前項獎勵金，各廠商得依其營業狀況，與勞方協議之。此項辦法，頗爲適宜，因年終獎金一項，雖以一個月爲原則，但仍得視廠方營業情形，而有所增損，在硬性規定之中，仍有伸縮餘地，當爲勞資雙方所樂予接受。

**上海資金逃港設廠** 據路透社香港十二月八日電，上海工業家，擬在香港設立現代棉紡織廠事，已近實際化，計共分設四廠，如以聯合產量言，每日可產棉紗一百二十包。該廠本擬在上海設立，祗以國內政治通貨，未臻穩定，於是改變方針，遷地爲良。四廠中資金最大者爲嘉豐紗織有限公司，本金爲一千五百萬港幣，可容納工人一千二百名，每日出紗七十包。其他三廠爲南洋紗廠，可僱工人一千八百名，每日出紗五十包。吾人獲訊之餘，深表遺憾，以吾國資金缺乏，工業幼稚，而原有資金，且須外逃，則國內經濟建設，何日方有完成之望。目前吸收資金，從事生產，實爲當前最急之務。

## 二 金融市場

**國家行局差進空前** 上週外匯市價，雖仍舊貫，未有變動，但以大衆發行後，深恐市場人心，因之大起波動，於是國家行局，未雨綢繆，以抽緊銀根爲務，而其方式爲大量放出物資，吸收頭寸，諸如紗布，合糖，以及人絲，可稱三管齊下，此其臨時功效，確見大著，無論市場暗息以及證券貼息，均見空前高昂，前者曾達二角四五分，後者一度出三角關，即準備會拆款，亦較前緊多，所幸一般行莊，多數已有準備，雖在銀根空前俏俐中，尙能勉渡難關，同時國行差進，包括商業行莊存款在內，足以靜擾動，而技術之運用，究祇有短時功效，偶一爲之，固足以鎮定人心，若日爲之，反逆人心戒觀，此則尙望國家行局注意及之。再金融性物資，因當局一再嚴密取締，人心既見恐慌，交易亦形衰退，惟行市仍有在一六左右，此與週一調整市價道，最後前者爲九三九五，後者在外滙，不無關係。茲將一週來滙市票據交換及暗息行市列後：

| 月日 | 星期 | 差進 | 差出 | 暗息 |
|---|---|---|---|---|
| 十二月八日 | 一 | 九六二億 | | 二角一分至二角五分半 |
| 九 | 二 | 七五六億 | | 二角二分至二角五分半 |
| 十 | 三 | 一〇一九億 | | 二角二分至二角七分 |
| 十一 | 四 | 一四四三億 | | 同上 |
| 十二 | 五 | 一四九〇億 | | 二角四分至三角 |
| 十三 | 六 | 九五一億 | | 同上 |
| 計 | | 六六二一億 | | |

此種一面倒差進，在滬市尙屬創見，即令其中一部份爲存款差進數字鉅大，則屬堅緊可靠。

**證券略見好面** 上週銀根抽緊，雖於股市不利，但以大鈔發行，究有刺激作用，因之華股行市，多數仍見上翔，試以華股言，永紗週初爲三七二，週二即出四百元關，週五起見四五八高峰，終以四四二元結束本週行市，可見大鈔發行，恐怕股市莫屬。外股行市游資，亦見挺秀，怡紗由三十六萬元升至四十一萬八千元，英聯由四十六萬二千元升至五十八萬五千元，會德豐由九十八萬元晉至一百廿三萬元，可見聲勢之盛。公債行市亦見好面，統丙由二四七〇〇元，升至二七九〇〇元，雜牌公債，亦均見好面。

## 三 商品市場

**米糧均俏俐** 週初米市甫開，即呈漲勢，因採購無錫米價，則以較盛，價先上翔之故，白粳漲起四萬元，薄稻則漲三萬元，此後逐步上漲，至週末，北市場白粳以八十九萬元收市，一週間上升十四萬元。粉市因無錫小麥報漲，亦見好面，週一兵船粉爲二十九萬元，週末爲三十四萬三千元，計漲五萬三千元一袋。至於雜糧，週初黃豆到貨雖湧，交易亦旺，太倉黃豆做四十七萬五千元，但因大鈔關係，價格仍見上翔，週末做至五十萬元，苞米初因銷淡，南京貨喊三十九萬元，至週末喊三十三萬元。

**紗布緩步向上** 本週行市，時屆冬令，紗布需求甚殷，價格易升難降，同時大鈔發行，又有大衆發行之說，因之[illegible]，而揚子水位日低，運輸困難，[illegible]行市頗見堅穩，四二支紗週初做四千八百萬元左右，以後[illegible]，週三起均見上翔，[illegible]週末做四千九百二十萬元，棉布週初本街實銷，行市轉穩，追週三大漲[illegible]。

## 四 國際經濟

**德國鋼鐵生產水準決定** 十二月十一日之倫敦四外長會議開幕以來，最成功之一日，四外長對於下列三項，即（一）提高德國鋼鐵生產水準至每年產一千一百五十萬噸。（二）修正德國工業水準，及（三）提出應行拆遷各工廠之名單，均已成立協議。此外四外長並議定討論德國主張設立德國中央經濟機構之建議。夫美英蘇法四國，在世界政治舞台中，地位甚爲重要，今四國對德經濟問題，[illegible]

**英蘇商務條約即可簽字** 英蘇商務[illegible]，[illegible]入英國，[illegible]十二月十一日夜發表公報，[illegible]一週至十天之短期工作，[illegible]，以近，則整個歐洲，亦有攜手可期。

## 一週重要商品價格表（民國卅六年十二月八日至十二月十三日）單位：法幣元

| 品名 | 週一 | 週二 | 週三 | 週四 | 週五 | 週六 |
|---|---|---|---|---|---|---|
| 烚赤 | 二九二〇萬 | 二九二〇萬 | 二九二〇萬 | 二九二〇萬 | 二九二〇萬 | 二九二〇萬 |
| 美鈔 | 七〇八一〇 | 七〇八一〇 | 七〇八一〇 | 七〇八一〇 | 七〇八一〇 | 七〇八一〇 |
| 美匯 | 七四〇〇〇 | 七四〇〇〇 | 七四〇〇〇 | 七四〇〇〇 | 七四〇〇〇 | 七四〇〇〇 |
| 港匯 | 一四三〇〇 | 一四三〇〇 | 一四三〇〇 | 一四三〇〇 | 一四三〇〇 | 一四三〇〇 |
| 統一甲 | 一六八〇〇 | 一六六〇〇 | 一八五〇〇 | 一八二〇〇 | 一七七〇〇 | 一八八〇〇 |
| 統一丙 | 二四七〇〇 | 二五三〇〇 | 二七六〇〇 | 二七四〇〇 | 二六六〇〇 | 二七九〇〇 |
| 統一丁 | 一八一〇〇 | 一八二〇〇 | 一九九〇〇 | 一九六〇〇 | 一九二〇〇 | 二〇〇〇〇 |
| 永安紗廠 | 三七二 | 四〇四 | 三九八 | 四〇九 | 四四八 | 四四二 |
| 信和紗廠 | 一六六 | 一七九 | 一七六 | 一七六 | 二〇二·六 | 二〇一 |
| 新光內衣 | 三三 | 三五·五 | 三五·五 | 三六 | 四一 | 四〇·五 |
| 景福衫襪 | 二九·七 | 三四 | 三二·五 | 三四 | 三九 | 三六·五 |
| 美亞綢廠 | 五〇〇 | 五五五 | 五三〇 | 五四〇 | 六一〇 | 五九〇 |
| 華豐搪瓷 | 八八 | 九四 | 九〇 | 八七 | 一〇八 | 一一八 |
| 怡和紗廠 | 三六萬 | 三九萬七 | 三九萬一 | 三九萬九 | 四一萬七 | 四一萬八 |
| 英聯船塢 | 四六萬二 | 五六萬 | 五五萬 | 五六萬五 | 五九萬 | 五八萬五 |
| 會德豐 | 九八萬 | 一一五萬 | 一一一萬 | 一〇九萬 | 一二〇萬 | 一二三萬 |
| 鋼業 | 一二萬五 | 一四萬二 | 一三萬三 | 一三萬五 | 一四萬五 | 一四萬七 |
| 白粳 | 七五萬 | 七七萬五 | 八〇萬 | 八四萬 | 八三萬五 | 八九萬 |
| 羊秈 | 七六萬 | 七八萬五 | 八二萬 | 八三萬 | 八三萬 | 八八萬 |
| 杜秈 | 七五萬 | 七六萬五 | 八四萬 | 八二萬五 | 八二萬五 | 八四萬 |
| 兵船粉 | 二九萬 | 二九萬六 | 三一萬七 | 三二萬五 | 三三萬三 | 三四萬三 |
| 青島雙牛油 | 一九四萬 | 二一五萬 | 二〇八萬 | 二三〇萬 | 二一八萬 | 二二五萬 |
| 三支藍鳳 | 四八〇〇萬 | 四八七〇萬 | 四九二〇萬 | 四八六〇萬 | 四七二〇萬 | 四九二〇萬 |
| 二〇支特雙馬 | 三一六〇萬 | 三二二〇萬 | 三二五〇萬 | 三二四〇萬 | 三二二〇萬 | 三三六〇萬 |
| 龍頭細布 | 一二四萬二 | 一二五萬二 | 一三三萬五 | 一二九萬五 | 一三〇萬 | 一三五萬 |
| 一二〇天福人絲 | 九五五〇萬 | 九四〇〇萬 | 九八〇〇萬 | 九四〇〇萬 | 九二五〇萬 | 九五五〇萬 |

## 上海逐日商情指數圖表

基期：民國三十五年一月

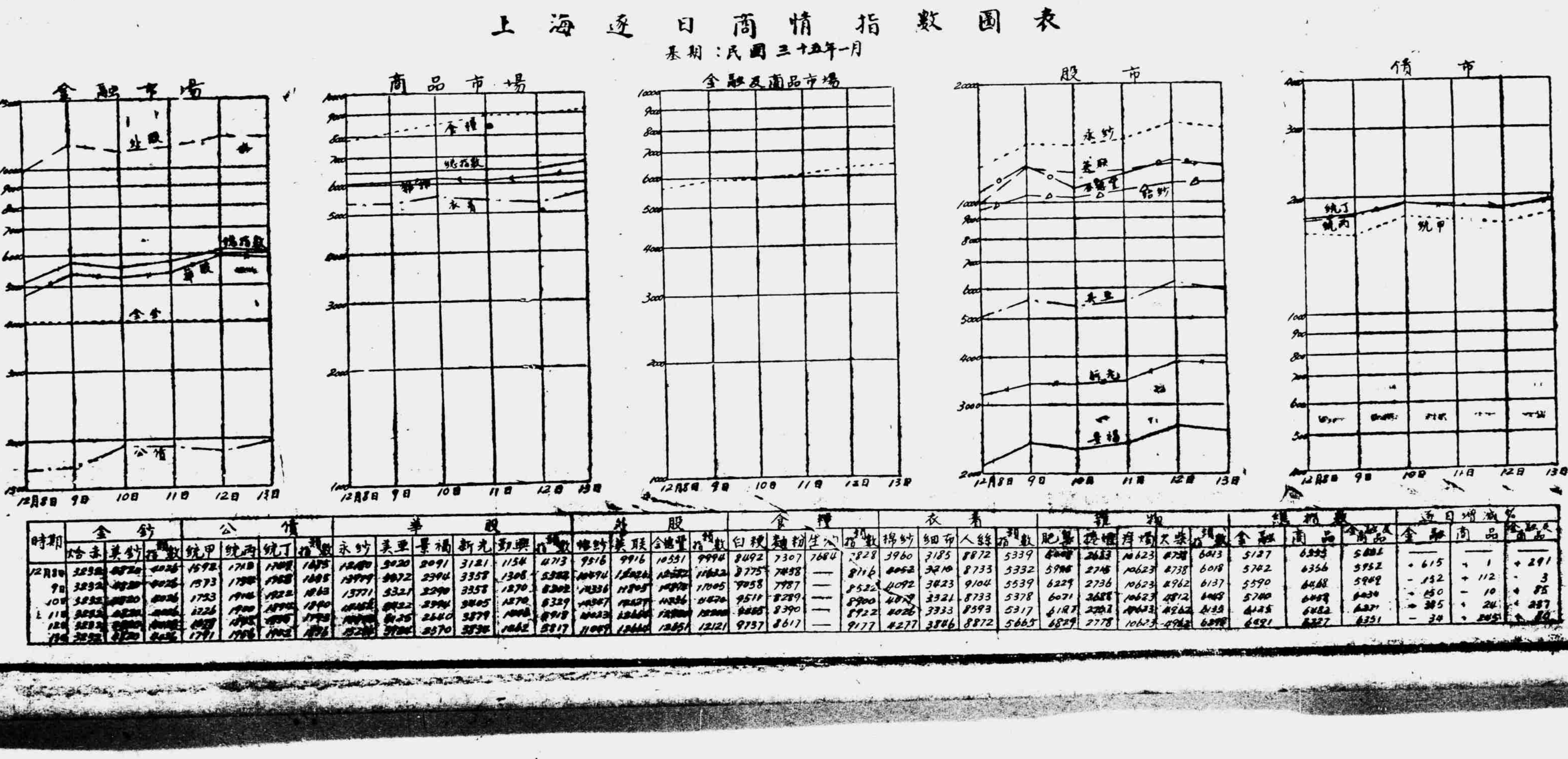


| 時期 | 金鈔 烚赤 | 金鈔 美鈔 | 金鈔 指數 | 公債 統甲 | 公債 統丙 | 公債 統丁 | 公債 指數 | 華股 永紗 | 華股 美亞 | 華股 景福 | 華股 新光 | 華股 勤興 | 華股 指數 | 外股 怡紗 | 外股 英聯 | 外股 會德豐 | 外股 指數 |
|---|---|---|---|---|---|---|---|---|---|---|---|---|---|---|---|---|---|
| 12月8日 | 3232 | 8520 | 4026 | 1592 | 1718 | 1709 | 1655 | 12400 | 3020 | 2091 | 3121 | 1154 | 4713 | 9516 | 9916 | 10551 | 9994 |
| 9日 | 3232 | [illegible] | 4026 | 1573 | 1758 | 1958 | 1695 | 13979 | 3072 | 2394 | 3358 | 1308 | 5322 | 10494 | 12026 | 12332 | 11632 |
| 10日 | 3232 | 8520 | 4026 | 1753 | 1916 | 1922 | 1863 | 13771 | 3321 | 2290 | 3358 | 1270 | 5302 | 10336 | 11805 | 12472 | 11005 |
| 11日 | 3232 | [illegible] | [illegible] | 1226 | 1900 | 1890 | 1840 | [illegible] | 3422 | 2394 | 3405 | 1270 | 6329 | 10367 | 12227 | 11336 | 11670 |
| 12日 | 3232 | [illegible] | [illegible] | [illegible] | 1895 | 1850 | 1773 | [illegible] | 3425 | 2640 | 3579 | 1008 | 5918 | 10033 | 12666 | 12300 | 12200 |
| 13日 | 3232 | 8520 | 4026 | 1791 | 1966 | 1902 | 1896 | 15266 | 3784 | 2570 | 3536 | 1062 | 5817 | 11049 | 12666 | 12851 | 12121 |

| 時期 | 食糧 白粳 | 食糧 麵粉 | 食糧 生油 | 食糧 指數 | 衣著 棉紗 | 衣著 細布 | 衣著 人絲 | 衣著 指數 | 雜物 肥皂 | 雜物 捲烟 | 雜物 存煤 | 雜物 火柴 | 雜物 指數 | 總指數 金融 | 總指數 商品 | 總指數 金融及商品 | 逐日增減% 金融 | 逐日增減% 商品 | 逐日增減% 金融及商品 |
|---|---|---|---|---|---|---|---|---|---|---|---|---|---|---|---|---|---|---|---|
| 12月8日 | 8492 | 7307 | 7684 | 7828 | 3960 | 3185 | 8872 | 5339 | 6008 | 2653 | 10623 | 4738 | 6013 | 5127 | 6335 | 5601 | — | — | — |
| 9日 | 8775 | 7458 | — | 8116 | 4052 | 3210 | 8733 | 5332 | 5986 | 2716 | 10623 | 4738 | 6018 | 5742 | 6356 | 5952 | +615 | +1 | +291 |
| 10日 | 9058 | 7987 | — | 8522 | 4092 | 3423 | 9104 | 5539 | 6229 | 2736 | 10623 | 4962 | 6137 | 5590 | 6468 | 5949 | -152 | +112 | -3 |
| 11日 | 9511 | 8289 | — | 8900 | 4019 | 3321 | 8733 | 5378 | 6071 | 2688 | 10623 | 4812 | 6113 | 5740 | 6458 | 6034 | +150 | -10 | +85 |
| 12日 | 9885 | 8390 | — | 8922 | 4026 | 3333 | 8593 | 5317 | 6127 | 2702 | 10623 | 4962 | 6133 | 6125 | 6482 | 6271 | +385 | +24 | +237 |
| 13日 | 9737 | 8617 | — | 9177 | 4277 | 3846 | 8872 | 5665 | 6829 | 2778 | 10623 | 4962 | 6298 | 6491 | 6327 | 6351 | -34 | +245 | +80 |